碎屍案指紋部警司作供稱

在林過程內在所投大批證物移照

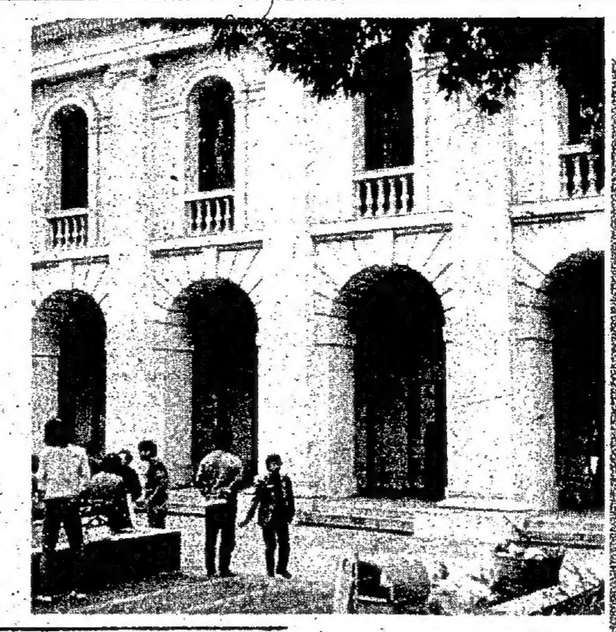

碎屍案今晨繼續在高院開審，圖爲高院前一片寧靜，並無觀衆圍觀。

【本報訊】轟動一時的碎屍案今晨繼續在高院由按察司賈伯聆審。由指紋部警司伯嘉臣出庭作供稱：去年八月十六日接獲電話，與另一兇殺組警司哈達卽往尖沙咀柯達公司與一姓黎職員，取得七十四張照片，選取其中廿二張底片，冲印成照片後編列成册予呈堂。該批照片全屬女子生殖器官。

伯嘉臣繼續供述：直至去年八月十七日與佐治警司，前往紅磡黃州街被告家中搜查，在被告床側搜出一個一呎乘呎半銀色上扣箱子，內有大批彩色照片。他選出了大批女子裸體及性器官照片呈堂。其後，又搜出價值三萬美元的攝影器材。相信被告攝影技術很高明。後來，他又取去一張照片，該照片有四隻手指把女性下體撐張。他把手指化驗，屬死者左手手指。曾經於今年二月十五日把女死者陳鳳蘭身份証詳細檢驗，及她的殘骸剛成，拍攝照片。

案在聆訊中。被告林過翼。

主控檢察官昨申述案情說，本案四名受害女子都是在傍晚或清晨時份乘被告之的士而不幸遇害，被告先用刀指嚇，扣上手銬，然後用電線勒斃，將屍體回寓所，乘父及弟俱返工不在時，將死屍分解，用閃光燈特別以近鏡拍攝其私處，然後將其性器官包括雙乳及私處割下，最後將其屍體用電鋸割爲多塊，放入麻包內，再駕車拋棄於沙田城門河及在本港大坑道山邊埋葬。

另一打撈船今抵現場

打撈「紅星三一二」號

初步所知有兩港客失踪

【本報訊】另一艘較大的打撈船「起重二號」今晨終於駛抵三水河「紅星三一二」號客輪覆沉現場，與昨午抵達的打撈船「起重一號」共同展開打撈工作。

據當地一位官員表示，今日將會全面進行打撈船事宜。

一艘抵達沉船現場，準備打撈之船隻。

另一方面，「紅星三一二」號翻沉失踪者中，昨再發現多一名港客。連日前發現的港客楊浩昌在內，慘劇初步所知涉及兩名港人，相信均已遇難。

新發現失踪的女港客名鍾恩英，五十歲，職處人，爲車衣工人，與夫李球及兩子同住彌敦道七三九號一單位，其夫從事攝影工作，長子爲地盤判頭，幼子則約半年前在理工學院畢業。

鍾女失踪消息傳出後，其夫李球昨已乘程趕去廣州查詢眞相。

據悉，女事主是於二月廿八日乘直通車到廣州，準備轉往肇慶與大舅做生日，並順道遊玩。

事發當晚，鍾與親戚胡壁然、李錦容、黃慧婷（四歲）一行四人乘「紅星三一二」號客輪往肇慶。

至三月一日，女事主大舅在肇慶接船不獲，於是去電廣州查問此事，在廣州，「胡壁娟」胡壁然的妹妹）往廣東省航運廳查詢，始知發生意外。

現時，救援小組已撈獲十一具屍體，其中四具女屍已被家屬認出，兩具男屍身上則找到資料，已與其家屬聯絡。

連日來，三水下游沿江各縣市分別傳聞有「屍體」漂流，包括番禺、佛山石灣發現一具，中山附近七具，但經有關單位觀察查證，只是一些死豬、死狗屍體。

據「三一專後小組指揮部」一位發言人稱：善後小組已知會下游各縣市，若發現有浮屍報告卽派人查察，浮屍若證實是翻船事件的死者，將不會運返三水，交由當地公安人員處理。

發言人表示：十二支打撈隊伍共百餘人已奉召到場協助打撈工作，其中最大的三支打撈隊伍爲「廣東省航運廳打撈起重公司」，及「南海艇隊廣州基地潛水隊」。

發言人稱：所有打撈起的屍體都會由駁艇運上碼頭，然後轉西南鎮火葬場等候認領。

同時，「廣州市航運公司」，「廣東省駁運公司」及「船關航運局」亦有派員支援打撈工作。

憲報公佈今法訂修司公

【本報訊】港府憲報今晨公佈「一九八三年公司（修訂）法案」，建議對原有法例，作出多項修訂，加强對本港註册及非註册公司的監管。

此法案是根據公司法例修訂委員會第一份報告書所載建議而草擬。

法案建議修訂的範圍廣泛，共分十二部份，主要部份包括公司之註册、股本及債券、抵押之登記、管理及行政、清盤、破產管理人及業務管理人，以及非註册公司。

憲報公佈新水費

【本報訊】港府憲報今晨公佈，下月（四月）一日起提高水費。

以下爲各項用水之新收費：

一、淡水用度（一千加侖）增加收費之辦法如下：

（甲）建築用水每度由十元二角增爲十一元八角。

（乙）住宅用水每月之（首度仍舊免費）—

（一）第二度由三元六角增爲四元二角。

（二）其後之一又二分一度，每度由六元六角增爲七元六角。

（三）再其後之一又二分一度，每度由十元二角增爲十一元八角。

（四）其餘之用水量每度統由十四元四角增爲十六元六角。

（丙）冲厠用水每月爲首之一又三分二度免費，其餘之冲厠用水量每度統由三元六角增爲四元二角。

（丁）大律船用水每度由十四元四角增爲十六元六角。

（戊）其他船舶用水每度由六元六角增爲七元六角。

（己）商業用水每度由六元六角增爲七元六角。

（庚）驗預先付帳之各種用水每度由六元六角增爲七元六角。

二、商業用水之收費除依上文第三段（己）項辦理外，對於每月第一千五百度以外之用水，依原有規例第四十六A條可予施用之優待收費率，亦由每度（一千加侖）五元五角增爲六元四角，該項優待收費率將予施行至一九八四年四月一日止。

卸任「中共駐英大使」紀華

傳將爲廖承志助手

參加香港前途談判

【本報訊】英文報消息調，曾任中共駐英「大使」紀華不會來港出任「新華社」第一社長，但將爲廖承志之助手，廖承志係中共之港澳事務首要發言人。

消息又稱，紀華將參加中（共）英間之香港前途談判。

一觀察家稱，由於紀華在倫敦工作之經驗，此係自然之事。

廖承志爲中共「政治局委員」，「人大副主席兼僑務會主任」，而紀華料將爲副主任。

月來，中共人員對本港問題已停止順口開河，但相信中共與英國均熟悉中國問本港人士之意見，

總督尤德爵士定明日返倫敦以備諮詢。

自煙稅增加以來

香煙銷路五成跌

五家煙商表示

另一煙草公司發言人稱，從其它國家之經驗言，香煙加稅銷路將下降。例如西德政府加稅百分之廿六後，消費人買煙少百分之二十。因此本港加稅百分之六十五，銷量最少亦減百分之十。

一煙草公司負責人稱，此係因消費人與零售商於預算日大量購存之結果。

渠對香烟銷場十分樂觀，預料年底時會回升至原來百分之九十。

但渠又謂，卽使消費人被加價驚嚇中恢復鎮定之後，預料銷量仍較往常少百分之二十。

此係因煙費而少吸或戒吸。

據報，財政司宣佈加稅前，部份零售商已聞風入貨囤積。

該負責人謂，但一般預期紙加稅八毛，現時彼等因而獲厚利。

據說，三四月香煙銷量通常均較少，因長假期新年後許多人均須較爲節省。

財政司預算加稅後可帶來九億元收入，但此位煙商表示，渠希望亦能如財政司之樂觀。

當局將動員二千人

應付市局選舉活動

【本報訊】爲應付下週二市政局議員選舉，選舉事務處將會出動二千名人員協助處理各有關各項事宜。

另外，市政局亦已知會警方，屆時注意一些競爭激烈的選區，避免發生不愉快事件。

是日全港十二個選區（另三個當然當選區不必投票）的一百三十四個投票站，內外均會有警員駐守，交通督導員並會在外取締非法停泊的汽車，以免阻碍選民的進入。此外各區的選舉主管官員將各投票站生任何收票情況向政務總署報告，以便卽時加派人手處理。

非繁忙時間一小時一班

【本報訊】由於美孚至中環繁忙時間過甚，運輸署有批准該公司縮減班次，非繁忙時間減至一小時一班。

運輸署發言人表示，該署最近批准每日航行班次由六十多班減爲三十二班。發言人表示：以前運輸署與美孚公司訂下繁忙時間，由早上七時半至十時，每隔二十分鐘一班，現修訂爲早上七時二十分至九時，班次略增，但其他非繁忙時間原訂每三十分鐘開出一班，改爲一小時一班。

發言人指出，該署仍未決定香港島那一個碼頭予榮譽公司。

現役警長被控非禮一名女子

【本報訊】一名現役警長於去年三月在樂富水塘公園內，涉嫌非禮一名女子，事隔一年後，被警方拘發拘控，今晨解新界裁判署提訊。

但被告否認控罪。法官將案押後至本月廿一日再審。並准被告自簽三千元保釋外出候審。

被告鄭琪，三十四歲，現役偵緝警長，編號一四九七〇。控罪指被告於一九八二年三月五日，在九龍樂富水塘公園內，非禮一名性黃女子。

今日天氣預測

今日天氣預測：吹和緩北至東北風，離岸地區風勢清勁，密雲，初時有雨，午後間中有陽光，最高氣溫約爲攝氏十七度左右。

天文台今日中午錄得的室外氣溫約爲攝氏十七度，濕度百分之六十六。

高潮：是時四十八分，中午十二時四十八分。

低潮：上午六時卅一分，下午七時零五分。

昨日上午九時止，包括萬宜淡水庫在內，本港各水塘存水量共四億三千八百零四萬立方米，卽總容量百分之七十五點八。

的士商要求豁免油渣稅

當局下週才答覆

【本報訊】四間的士商會要求當局豁免的士增加油渣稅，昨日八名代表與運輸署會談，有關要求要待下週才能答覆。

港九的士總商會主席鄭漢華表示，港府增加油渣稅之後，估計每日營業額四百至五百元之的士，每日須多付七至廿元的燃油費。

因此，的士商代表向當局提出三項解決的方案，包括：（一）享有與專利巴士同樣權利，豁免增加的油渣稅；（二）倘若不能豁免，則希望批准每輛車增收燃油附加費一元；（三）倘若兩者均不可能，的士商將於下週正式申請加價，加幅約爲百分之十二點五。

恒生銀行昨假富麗華酒店舉行金禧慶典酒會，（本報記者攝）

恒生銀行金禧慶典

捐欵千萬撥充善舉

何善衡榮休任名譽主席

【本報訊】恒生銀行昨日慶祝金禧紀念，董事長何善衡博士在服務五十年後功成身退，何博士因年事關係，請辭再選復任，並推薦利國偉君繼承其缺，經董事會通過，於今屆股東週年常會後生效。利氏仍同時兼任總經理之職。

爲表揚創辦人兼領導人何善衡君對恒生銀行之良多貢獻及悠久服務，董事會特別推選何氏爲名譽主席。

該行創業五十週年，舉辦一連串之金禧紀慶活動，連串之金禧紀慶酒會，於上月及本月共分五日假座港島富麗華酒店與九龍美麗華酒店舉行，而日昨於富麗華酒店舉行之酒會，則爲招待本港各政府部門首長、兩局議員、各國領事、同業先進、客戶友好、新聞界及滙豐銀行董事長沈弼、前任董事長桑達士及沙雅等。出席嘉賓達千餘人，場面熱鬧，氣氛融洽。

爲配合金禧紀慶，恒生銀行董事會又通過決議撥出一千萬元作爲資助教育及慈善用途，用款該行創立五十週年。

返油站開夾萬

掠欵五萬多元

【本報訊】四名持刀劫匪駕駛客貨車，截劫乘計程車下班的油站負責人和職工，并把車主挾持返回油站去，開啓夾萬掠去五萬多元。

查悉，被劫的標準油站開設於秀茂坪曉光街。負責人陳×和（五十歲）借同一伙計於今日凌晨一時左右，一起收工關妥油站大門，載乘的士返家，但的士駛至順利邨天橋，突然被三名持刀劫匪駕一輛客貨車攔截，先用鐵綫將的士司機及油站伙計綑綁，在安達臣道，把兩人推出車外，然後將東主挾持返回油站，要他用鎖匙打開夾萬，將五萬多元之現欵劫去。劫匪逃

三匪掠卅三萬美元

【本報訊】中區干諾道中五十號，一商業大廈升降機內，發生巨劫案。一名携帶三十三萬元美鈔男子，被三名持刀劫匪威脅，搶去他的手提包。

劫案發生於今日上午十一時許，中區干諾道中五十號，一商業大廈升降機內。

據悉，事主携帶一隻黑色手提袋，內有三十三萬元美鈔，在升降機內被三名持刀男子搶去。

在按摩院失去佩槍

一名探員已被革職

【本報訊】五個月前在旺角一按摩院失去手槍及六發子彈之探員，據報已遭革職，但槍彈則尚未尋回。

警方發言人謂，該探員卅一歲，因未能妥藏其手槍而被解僱。革職已於元月十四日生效。

當日係由兩匪打劫按摩院，搶去六名職員與四名顧客六千元，並在衣櫥中取去手槍。

自一九八一年以來，共有十一支警槍失竊。

佛教思想講座

逢星期五舉行

【本報訊】佛教法住學會自成立後，推行其佛教思想現代化之宗旨不遺餘力，本月起復獲市政局資助舉辦「佛教思想講座」，以後各講均由名家主持。

有志於系統地認識佛教思想之人士，不可錯過。歡迎各界參加，不收費用。

本報週六週日公衆假期提早出版

爲配合讀者需求，本報除星期一至星期五截至當日中午收市後經濟消息出版外，逢星期六、星期日及公衆假期，本報將提早至當日上午十一時三十分出版，並盡快送達各區報販發售，當天除刊登精彩專稿外，逢賽馬日刊出當日賽馬最後消息及貼士，祈爲垂注。

工商晚報啓

住宅招租

香港灣仔

承業大厦
駱克道46號
約740呎

東生大厦
莊士敦道20號
約650呎

九龍旺角

東興大厦
荔枝角道22號
約600呎

東平大厦
太子道157號號
約490呎

門前巴士　鄰近地鐵
實用面積　租價廉宜
部份單位　設兩厠所
日夜看更　管理素著

請電生記租務處
3—698558　3—802038
5—281521

寫字樓招租

灣仔駱克道41號
東城大厦
約530呎至1,100呎
三月入伙
銀行林立　有停車場
閉路電視　管理素著
步行：五分鐘到地鐵
十分鐘達中區
請電：五—二七七二八六

菱電增兵搶分護級
東方平均技術較優
今仗菱電最怕力不從心

甲組由足聯賽，今織有一仗菱電重逢東方，晚上八時在九龍旺角場舉行，門劵收廿五元。

流浪與菱電雙方在首循環第一次碰頭，雙方只是殺成二比二平手，今雙方在次循環再度重逢，東方仍希望打進四強之列，菱電現時僅得六分，降班威脅仍未解除，銳意搶分護級，今仗亦必有鬥志與拼勁演出是毫無疑問。

菱電季初憑備職操練充足，連仗都有不俗演出，憑其穩守突擊迭有佳作，但自從教練一職執鞭位之後，本來鬥志與拼勁都提高不少，惟是在排陣方面經常都是亂點「鴛鴦譜」而影響士氣，故此今仗如何再度調整陣容亦是爭勝關鍵。

東方今屆實力本是相當不俗，惜曾經受到傷兵困擾，而且邃來的英國六六年世盃腳阿倫波爾，共踢法未能與其他各將配合，因此令到戰績一度低落。

但東方爲爭取晉身四強席位，最近從新「換血」，邀得唐辛士及高連尼兩將來港加盟，立即刺激整隊士氣與鬥志，故此能夠擊敗南華而奪回寶貴兩分。

若以今仗實力，東方無論從任何角度都是稍佔優勢，因爲東方增添唐辛士扼守中路，演出頗爲穩健，中場有高連尼及柏頓兩人担任指揮作戰，配搭方面亦較菱電平均。

此外東方今仗更有沙尼及薛拔兩名傷將已可復出，雖然欠缺一名像去仗客串的銳利中鋒摩瑞，但薛拔如果傷勢復原，憑其寬擾打法亦會產生一定作用，惜今仗場地狹窄，能否發揮本身應有水準演出是今仗爭勝關鍵。

菱電銳意搶分護級，最近邀得麥堅時鋒將好手來港加盟，對該隊進攻力量有一定幫助，但最近連綿天雨影響操練，是否有默契演出也頗成疑問。

由于今仗成敗關係于菱電護級前途，今仗必有鬥志與拼勁演出，但東方最近從新「換血」，而且多名傷將已無大碍可告復出，攻守實力都有所增强，今仗也必有戰意與拼勁演出，雖然場地有些失利，但實力平均佔優，故此今仗取勝機會依然稍高菱電一線。（查理士）

摩亞忌東方停賽太久
今仗僅屬五五波
狀態組織受影响

東方今晚在聯賽出戰菱電，敘練下比摩亞表示，這場比賽以實力觀察，東方較對方强，但由於已隊已停賽多時，狀態及組織肯定有影響，相反菱電最近有比賽，狀態及隊型方面應有好轉，這是對東方不利之處，故此今仗東方雖仍有信心爭勝，唯不能說是必贏，球員絕不能鬆懈。

東方昨午赴沙田銀禧中心集訓，操練一課後，晚上全隊在宿舍集宿，今日上午召開軍事會議，研究今晚一仗的陣容，會議後返回市區。

前鋒沙尼目前的傷勢未痊癒，雖然近兩課已可作輕鬆操練，但卜比摩亞表示今晚一仗他上陣的機會是「五五波」，如果他不能上陣，東方需要謹慎應付，因已隊本身亦缺乏之前鋒，今仗勝負決定於臨場水準。

他指出今仗兩分對雙方均重要，東方若勝獲分可直追精工及寶路華，仍有機會角逐聯賽錦標，否則只能在聯賽中遊行列，與護級隊伍鬥放，而菱電今仗非勝不可，料戰情必定激烈。

菱電最近獲得新援麥堅時加盟，加上各球員近期狀態不俗，所以該會教練包勤對今戰東東，充滿信心。

包勤指出，麥堅時是一名很好的球員，適應力强，在中場的表現不俗，是一名攻擊形中場球員，他相信菱電在他的策動攻勢及開上助攻鋒線實力增强不少。

另一方面，包勤亦感到，目前菱電每名球員，已是狀態十足，故此他亦恐怕各球員因此而前後打轉，森寒刀鋒，也記記不離左右前後，直

麥堅時上陣包勤有信心

精工爲了備職下週二對海峰的聯賽，昨天拉隊入銀禧中心練習。教練陳輝洪透露，精工昨午以作分隊賽爲主，由正選一隊對副選及預備組球員，檢閱有關實力，賽後更作短途衝刺，進一步了解球員的狀態。雖然精工自一月廿三日銀牌賽對荃灣後，多場比賽都因天雨而改期，休職達個多月，但陳輝洪認爲球員尚能保持不俗的狀態，當然，小影響是有的，但他們作戰經驗豐富，而且，不少球員亦入選賜「賀歲波」，故總算能「噫弗」他深信下週二的比賽，球員演出應不會走樣。

陳輝洪續稱，經過多天休息後，陣中各傷將稍後我老孫果然見班「喫仔」上山，于是我老孫亦都靜靜跟住去，剛踏進「少林寺」個練武場，亦都見班「和尚仔」舉度磨拳擦掌枕戈待旦準備交鋒。

由於我當時俾班「和尚仔」發覺，于是只有行埋去同個「足主銘」傾咁先。

「足主銘」都算抵死，佢竟然話老孫咁早就上來佢地個山門，我老孫話舉個跑馬地聽見班「喫仔」喫攻打你地個寺門，因爲你地仲有幾「十字兵」，如果兵源不足，我老孫亦都可以一聲「我來也」，「足主銘」問我有冇攜錯，你大醒爺打妖精就助，落咗草地你就發軟蹄，點樣走得郁嘅。

因爲當時見佢地兩路兵馬展開交鋒，我老孫亦都落足眼力，顯吓班「和尚仔」嘅狀態經過「俗家弟子」嘅催谷之後有冇進展先。

去屆「射手」個件「廢化唐」今屆正式比賽仲未開賽，于是就更加落足眼力，顯佢打喫亦都有乜唔妥似樣似樣，但係聽見有個「和尚仔」非常幽默話，今屆呢個「廢化唐」應被封爲最佳友誼波嘅「射手」，無形中對呢位仁兄一個極大諷刺，令到我老孫都忍唔住笑起嘅，希望佢嘅第二個圈爭氣。

未到黃河心不死
喫仔不敵少林兵

因爲尋日天氣放晴嘅關係，我老孫邊個扯旗山用隻千里眼，首先發覺跑馬地個練武場有班「喫仔」響度操練，于是我就來一個騰雲駕霧「卒」一聲飛落去睇吓先。

當時我老孫亦都覺得奇怪，可惜我老孫唔懂「喫文」，加果鬱鬱然走埋去，豈不是變成鷄同鴨講，另一邊場亦都見到有幫「電燈仔」，亦都有咁幫，于是我就上前問個「大舊石」，但老人家就話我知，呢班「喫仔」唔止早操簡單，而且稍後仲上山挑戰班「和尚仔」添。

我老孫問個「大舊石」有冇攜錯，既然上山挑戰班「和尚仔」，爲何仲要早操咁交關，「大舊石」話呢班「喫仔」係喫呢個香江催谷，唔係喫遊埠同嘅世界，最嗰就係日日有賽事咁講。

「大舊石」仲話我知，佢地等日上山挑戰「和尚仔」只係屬于友賽性質，惟是十一號同佢地班「電燈仔」砌個陣，係聲「大檔客」個場喫一次角逐個盃咁交關，唔止打波咁簡單，而挑戰班「和尚仔」添。

孫悟空重臨香江

麥電東方兩隊今仗陣容
（東方）柏頓　徐國安　鄧錫添　薛拔　史劍城　耶桂成　古廉權　李桂雄　賓尼　麥堅時　夏德里　拉南　施維山
（菱電）漢斯貝利　曾錫昌　唐辛士　高連尼　張志德　黎永昌

甲組足球聯賽各隊現勢

隊名	賽	勝	和	負	得球	失球	積分
精工	九	九	二	一	十八	十七	十四
寶路華	十	六	二	一	十八	十七	十四
流浪	九	六	二	一	十八	十七	十四
愉園	九	四	二	三	十一	十四	十一
東方	十	二	三	五	十一	十五	十一
海峰	九	二	三	五	十三	十八	七
東昇	九	三	二	六	十一	十九	七
菱電	九	二	一	六	十二	十六	七
荃灣	九	二	一	六	十二	十六	七
南華	九	二	一	六	十二	十九	四

綠楊分作兩家春
流浪海蜂一比一

聯賽第二循環第一仗，海蜂與流浪昨夜在旺角場聚頭，結果以一比一賽和，瓜分聯賽兩分。

菱電東方兩隊今仗陣容
（菱電）

南華昨試陣
以三比一擊敗三菱

日本三菱重工足球隊訪港，昨日上午在南華球場與南華隊「未了緣」，結果南華以三比一取勝。

南華昨仗友誼賽有尹志强、夏文高、黃文財等主將缺陣，由盛偉聯把關，後衛柔狄、蔡育瑜、米勒及劉錫祺，中場森寶、沙貝加、施鴻章，前鋒陳國樂、史唐及葛尼士。

菱電增兵搶分護級
東方平均技術較優
今仗菱電最怕力不從心

文諾迪任巴塞隆拿領隊
義總統被選爲最佳擁躉

【巴塞隆拿三日法新社電】西班牙甲組勁旅巴斯隆拿領隊勒達今天被會方革除領隊職，根據觀察新的領隊人選，將會是前阿根庭國家隊領隊文諾迪。

勒達爲西德籍教練，廿四小時前曾率領巴塞隆拿參加賽冠軍盃半準決賽的首回合賽事中以〇比〇賽和維也納隊。

但很多人相信令他地位不保的是去週該隊被榜末的辛坦達隊以二比〇挫敗。

文諾迪曾於七八年帶領國家隊奪獲該屆世盃賽冠軍，但也在去年世盃賽後離職，文諾迪將於本月廿二日與巴塞隆拿簽約，而合約於下屆生效。

義大利總統柏蒂尼對世界冠軍隊的大力支持，獲義大利新聞界選爲八二年度的「最佳擁躉」。

在電視轉播義大利對西德的世界盃決賽時，大家可從螢光幕上看到戴着眼鏡的白髮老人在看台上手舞足蹈，獲得一枚「賽獅」勳章。

評選團認爲他在世界盃期間是極具熱情，十分投入，而且還甚煩惱。

活特後日離港
返回芬蘭報到
愉園不再物色門將

【本報訊】愉園正選門將活特，已準備在本月六日離港，返回芬蘭向其母會報到。

活特在本週日晚上九時正，會乘英航二十號班機離港，然後轉返回芬蘭赫爾辛基向JK隊報到。

由於JK隊在三月二十六日，會到蘇聯參加一項室內足球賽，故活特要趕返芬蘭，以便隨該隊出發。

據活特本人表示，此次返回芬蘭後，在本港季球屆滿之前，都不會再返本港，但他表示回返芬蘭後，會與JK隊商量，希望來屆球季能來港効力。

管委會昨編定
兩仗銀牌補賽

【本報訊】足總管委會昨午召開會議，銀牌準決賽兩場經已從新編排，流浪對精工已編在三月上演，而另一場賽路華對愉園則編在四月三日舉行。至於銀牌決賽仍待總督盃於四月十七日決賽之後始進行安排。

管委會除編排了以上兩場銀牌準決賽外，還編了總督盃準決賽兩場及聯賽十場。

總督盃準決賽分別編排在四月七日，南華或精工對東昇或東方。另一場是十日，荃灣或賽路華對愉園或海蜂。

聯賽其中四月十二日上演的愉園對精工，如愉園在後得總督盃決賽權，這場聯賽則予以取消。

此外，由於大球場在本月十九日至三十日供七人欖球賽之用，所以在本月二十日至廿九日六場聯賽都在旺角場上演。

另一方面，元朗球場雖然在四月六日開放供足總使用，但實際編到四月十七日都沒有球隊願在該球場比賽。

綠楊分作兩家春
流浪海蜂一比一
管委會昨編定兩仗銀牌補賽

活特後日離港
返回芬蘭報到
愉園不再物色門將

文諾迪任巴塞隆拿領隊
義總統被選爲最佳擁躉

世界足球

香港百態

燒柴燒炭・烏烟瘴氣
代時氣煤入進料燃
價代付要受享明文

世界石油大降價及展開了減價戰，應該是好消息，因爲石油產品的石油氣，一定隨而減價，目前卅六元一罐的石油氣是七十二元左右，希望它能便宜些，然而由這一個問題，使我們想到香港的人使用的燃料問題。

每一個香港住戶都要用燃料的，由煮食到冲涼，燃料是分爲用電，石油氣與煤球是酒家「透」爐時要燒的，發出的一陣刺鼻的酸味，在內地是燒煤的，常引起一家人中毒，很快就是進入石油氣的時代。當時香港的人普遍燒的是火水爐，煮飯與煲湯，用打氣火水爐，相當猛火。

石油氣上市時做了不少廣告，最初卅六磅石油氣十六元，相當昂貴，但是隨着人的生活水準升高，普通用石油了，由熱水爐以迄雙頭灶，全是燒石油氣了。

可是直至近數年，才有若干大廈有直接的石油氣喉，通入單位內，那就沒有叫送石油氣的麻煩了，一個個的鐵罐，放在走廊，結果就是被人破壞，及頑童由高處把罐擲下的事件。

石油氣罐會漏的，即使不發生危險，也試過很快就消耗光的，七十元一罐損失甚大，有此情形應立即通知修理及加以調整，以免發生危險，冬天的石油消耗極大，一罐卅六磅的石油氣洗澡廿多天就用光了。

新的大廈一次要安裝煤氣，直透屋內，這就方便得多，但是耗費方面也不太便宜，祇是利便，而無斷氣之虞，這是一個進步的城市。

俯拾即事
西班牙鬥牛最人喜

西班牙人做事，向來很少遵守時間，祇有兩件事守時不漏，那就是鬥牛和足球賽。在他們心目中這兩件事才是重要的。西班牙鬥牛歷史已久，且聞名於世。據西班牙鬥牛專家的估計，平均一個鬥牛勇士，祇鬥十條牛左右，便有死在牛角底下的可能。西班牙首都馬德里就有兩處鬥牛場，最大的鬥牛場是位於城東北郊外。

馬德里每週舉行鬥牛表演一次，規定在週日下午五時或七時，準時開始，如遇雨天或大風天才停止舉行。參加鬥牛行列的牛隻，必須是强壯的公牛，約以四百磅至六百磅之間才合格。看台最高層設有裁判官席位，指揮全部的鬥牛過程。在看台底層，有五處出入口，專供觀衆出入，但其中有一處出入口爲牛隻進入通道。於圓形鬥牛場地周圍內側邊緣，修建四處躲避所，鬥牛士或助手遇到攻擊危險時，即可進入避難，這是馬德里最大鬥牛場的大致情形。

談起鬥牛的起源，應追溯到古羅馬時期，當時由北非渡海入侵西班牙的華爾人，把這種鬥牛的玩藝帶入西班牙。因爲當時貴族騎士們使用長矛刺殺牛是一種武藝，到十七世紀後，鬥牛才脫離貴族際殺的專有，成爲平民化的娛樂。（龍）

這一回：騙財騙色如禽獸
飽食遠颺呼奈何

話說，阿卜語阿柳，因實行詐作飛往外國升學，需要「筆旅費」，阿柳表示自己有的積蓄，可以拈出來作此用。

阿卜詐作痛惜之狀道：「阿柳，我點可以用你之錢？何況，我亦有能力選俾你著。」

阿柳在佢面上吻了一下，道：「阿卜，祇要你眞心待我，錢又算得乜？何況你今次咁做，亦完全係爲我地兩人，我點可以唔資助你完成此行？」

阿卜作其喜極而泣之狀，乘機將阿柳抱實，個一夜，阿柳就在一片甜言蜜語之中，由黃花閨女而變成婦人矣。

翌日，阿柳果然拈晒的積蓄出來交予阿卜，阿卜接過之後，表示十分感動，擁住阿柳又親又盛，阿柳推開佢，做道：「有風正經，快的去攜拈呢件事先啦。」

阿卜出門之後，立即從袋中拈出疊銀紙來細數，不禁「嘩」一聲由心中笑出來：「成萬銀咁多，今次有死矣！但以後點死，關人個關也。」

唔講阿卜個衰人點走路個事，但阿柳遭此一巨大打擊之後，成個人變得呆呆鈍鈍，幾乎想由天台跳落嚟咁滯，幸而佢有十分領得來之工友阿娟，不時加以慰解。

阿娟慌佢勝唔開，惟有好似親身青樓咁成日伴佢。

阿娟道：「柳姐，呢的咁嘅衰人，你慌佢會有好結果乎？此種禽獸，想都唔好再想佢矣，銀錢身外物，留得青山在，世怕冇柴燒？」

阿柳嘆道：「我估唔到個仆街仔咁抵死，騙財騙色，出到咁下流之招數，我發誓，除非唔知佢在邊一處，否則幾大亦要佢死過我嚟。阿娟，我點會再想佢？就算想，亦祇係想點出呢喉氣，最惱係我有咗……。」（五）

嘻嘻知識
假偷情會厭膩

有不少好色男子，認爲偷情是一種非常刺激的玩意，從中可獲得性歡樂，但有些已婚夫婦，却要以「偷情」來製造歡樂。這種情況以美國的例子爲多，究竟是何理由？

丹佛大學一位心理學家指出，由於性開放及婚解運動，令到性生活趨於平淡，甚慶性愛花式也不能提起興趣，致使夫妻間的感情產生變化。爲彌補這種裂痕，有人想出偷情方法，假想自己是在偷情之中，在全黑暗的房間或黑暗的地方作愛，藉此增加遣方面的刺激和樂趣。

該位心理學家華倫博士稱，好尋新鮮玩意及刺激，是一般年青男女所喜愛，故此，年青夫婦時想出新方法去滿足自己的慾念。

不過，這種假偷情，並不能長期滿足，日久又會生厭，尤其是女性爲甚。華倫博士在曾接受治療的女性中發現，有大半病者，均認爲自己是個調情聖手，已經嘗過不少性滋味，所以對床第間的事，感到是一件普通的例行公事，如果她們能夠除去這種觀念，就不會有上述的現象。

此外，造成性生活平淡的原因，也是由於女性過於主動，有時要在床上當女强人，遇上內向的丈夫，就會令他恐懼，不敢採取主動，結果未能滿足她的需求。這種情況可以說是婦解運動，男女平等所帶來的惡性影響。相反的，如互相研究床上之樂等，則無須作出假偷情。（展）

牆壁裝飾適當
氣生無調單
可使一室皆春

一道空牆壁不但毫無生氣，更浪費了居室美化，如果你懂得美化牆壁，運用適當的裝飾，眞是一室也充滿着生氣。

牆壁裝飾最主要是設計專家教你的佈置原則，可供作爲參考。

利用古老（廿至四十年代）雜誌封面的圖畫，裝上新穎的畫框，排列成兩行，每行排四、五幅，配合現代化設計，有特別顯效果，此一設計尤其適宜一道突出而又裝上天然色的牆壁。

新與舊混合，如果你的居室佈置是古典派，例如維多利亞時期式的傢俬，可以在當眼的牆壁上，或長沙發椅之上，掛一張古典派大油畫，或遠離沙發的另一邊牆壁，却掛一細小型現代畫，有平衡觀覺之效果。

無論你喜愛搜集的東西是甚麼，可以利用牆壁來作爲展示搜集與趣味品的注目點，也比櫥收起來更有意義，例如你喜愛搜集古董扇子，就將各式各樣的東方西洋扇子隨意掛在一道牆上，特別是睡房之間的牆壁，相當富趣味性。

一道面積不太大的牆壁，也可以作爲放美酒的架子，尤其是窄出幾吋的牆，用一塊木板作底，然後再造一些圓木架鎖進去，每個木架可以插進美酒，取放都容易。（稀文）

建築仿生學

在建築技術突飛猛進的今天，有所謂建築仿生學。設計建築的專家們，驚奇於自然界中不少的「設計師」，它們高超的設計水平令人驚嘆。人類設計師們便從中得到啓迪，創造和改善崭新的建築結構。人們仿造蜂窩的結構，製造出重量輕，强度大，隔熱隔音性能好的蜂窩結構材料。又如蛋殼雖薄，却很耐壓，於是各種薄殼結構建築大量問世。

羽茅草和禾本科植物的長葉子，往往捲成筒形，以增加强度和穩定性，於是人們模仿這些植物，設計了筒形葉橋。

車前子，原是一種無足輕重的小草，但近年來竟一躍而成爲建築師們的珍寶。原來車前子的葉子是按螺旋形狀排列的，每兩片葉子之間都是一百卅七度另卅分，角度結構合理，所有葉子都得到充分陽光。建築師們採納了車前子的「設計方案」，建造了一幢按螺旋狀排列的十三層樓房，這種新穎建築，一年四季，陽光都可以照進每一房間。日本建築師更從翠竹的挺拔、靈活和堅韌的特性中得到啓發，建造一幢十三層大樓，即使是强烈的地震，頂樓的擺幅達到七十厘米以上，仍是安然無恙，不會遭到任何破壞。（馬）

上下古今

針灸起源相當久遠

針灸這門醫術起源相當早，在沒有文字和發明冶金術之前，就開始有雛形的針灸面世。中國有很多古籍記載說：針灸是伏羲氏發明的，但也有說是軒轅黃帝發明。姑無論是那一個發明也好，所指的時代都相當久遠了。到了春秋戰國時代，針灸已很盛行。著孟子在他的論連中亦提到了這一筆：「七年之病，要求三年之艾。」莊子也說過：「一些不能醫治的人，總有一個發明也好，所指的時代都相當久遠了。到了春秋戰國時代，針灸已很盛行。著孟子在他的論連中亦提到了這一筆：「七年之病，要求三年之艾。」莊子也說過：「一些不能醫治的人，總有

放大鏡

代，他在治療臨床上掌握了中藥、針灸等的功效。其中有這樣一段故事：虢國的王太子因昏厥而死，爲了盡點人士，便把扁鵲請來，他立即爲王太子用針法進行急救，祇見便左一針，右一針，竟然把王太子救活，還開了一些中藥給他調理，半月後便恢復了健康。

這件事在一些古書上都有記載。

漢代的淳于意和華佗，也是歷史上有名的醫學家，他們既擅用藥，又擅針灸，據說曹操的頭風症便是給華佗針好的。

港九影院　聯合廣告

盡市民天職
捐香港公益
請捐公益金寄香港郵箱第八八八號

徵求
待聘
醫藥
專門做報稅數
工商三〇二〇元　機械商業三〇元　物業業主大廈住宅三〇元　申請CO公司牌照　退稅三〇八六六四

吳景雲醫師
專科中醫
喉疳　喉癬　喉痺　喉癰　陰虛　雙單喉症　喉爛喉症
無論如何症狀　兒童成人　即來診症　即見效　限日痊癒　治保證
九龍中國貨公司對面　電話580586
由通菜街樓門上電梯按（2）字

聘請
出口助理
洋行出口職員，要熟本港廠家有海外買家尤佳詳待遇函GPOB2470

租售
吉樓租售
西灣河伊利沙伯23字B7
自置綢10年
太安樓11字樓向南裝修
觀水電全售24萬租一千
四請電話H681562樓

婚姻信樂
男女大學生辦作風誠實
全面改良創新服務較佳
收費較廉資料最佳客多
委託二百進供資料閱照
晤面自可選減成功6百
有理者可治減免10%時
週六10.4假10.1週一休

幸福婚姻有限公司
中環皇后大道二號五樓出入免應此
尋選客戶萬千12歲
優客專業
供款
擇配・創首電腦電腦
偶備請佳化彩錄助
河內道大廈貴賓室
地方便客多擇配易
約見216次訪問美加澳
24小時電⑤689986③665857
尖沙嘴具規模十至八樓界
嘉禾分行

工商晚報
分類廣告
銷數廣　效力大　收費廉
每段大字四個，小字三十四個，每天三元
日晚聯刊，每天六元，醫藥類每天四元
不折不扣，以四段爲限，聯刊不在此限
本廣告連續性廣告，請與同分行
合刊處
一二三四五六七八九（十一）（十二）（十三）（十四）（十五）（十六）（十七）
中環皇后大道東八號地下　電話：二五四九五
仔分店街十八號本報廣告部　電話：二七九三〇七
彌敦道重慶大廈二樓　電話：六九八五五八
旺角荔枝角道廿二號華興大廈
九龍城周生生珠寶金行有限公司
青山道周生生金行有限公司
尖沙咀周生生珠寶金行有限公司
旺角周生生珠寶有限公司
深水埗周生生珠寶金行有限公司
油麻地周生生珠寶金行有限公司
紅磡周生生珠寶金行有限公司
荃灣周生生珠寶金行有限公司
元朗周生生珠寶金行有限公司
九龍太子道一五七號
荃灣周生生珠寶金行有限公司
紅磡兒童用品公司
九龍城獅子石道四號地下
九龍城獅子石道四號地下
二六三八
二六〇七
二六〇八
太子道四三二號
青山道三二六號
彌敦道二二九號
彌敦道七〇七號
大埔道四七號
（彌敦道五二九號）
旺角彌敦道一九九號
荃灣青山道一九九五號C
元朗青山道八七號
荃灣青山道一九九五號C
（東安街六十一至六十三號）
九龍城獅子石道四號地下

迷人身段

關伯終於接受麗莎的提議，一個小時之後，便結束離開夜總會，到附近一家別墅，租了一個房間，全心一意的等麗莎到來。

麗莎對他說，大概在一點半左右，便可以到來陪他。

關伯在房裡面，百無聊賴，向管房的要了一些外國雜誌。

這些雜誌，都是色情雜誌，關伯越看越有趣味。

正當他看得聚精會神的時候，房門外有人輕輕的敲門。

關伯一看，還未到十二點，也許是麗莎怕讓自己久等，所以提早起來。

關伯喜孜孜的把門開了，才發覺眼前不是麗莎，而是另一個打扮得非常性感女人。

這個女人的年紀，大概二十剛出頭，她穿了一件緊身恤衫，沒有戴胸圍，因此，她的迷人胸部，幾乎可以說一覽無遺。

正當關伯看得入了迷的時候，這個女人却向關伯道：「先生，請你救救我，讓我入來躲避……」

對方不待關伯答應，已經閃入門內，並且急忙轉身反門關上。

關伯聞到由她口腔散發出來的一陣酒氣。

「究竟發生了什麼事？」

「殊——」這個女人用食指放在口唇邊，示意關伯說話放輕點，然後壓低聲音說：「有兩個洋鬼，沒有錢，想向我霸王硬上弓，我趁他們不覺走了出來，我知道，如果我走出這個別墅的話，很容易會給他們抓到，說不定會把我打一頓，所以，我只好先躲一會，我剛才見你一個人這間房，所以才來拍你的門。」

原來如此，關伯放下了心頭大石，對少女道：「你先坐一會吧，等你認爲安全了再走吧！」

「謝謝！」少女說着走向床邊：「我的頭有點痛，可以讓我在床上躺一會嗎？」

「沒關係，你躺吧！」關伯很大方的說，雙眼却一直注視着她那迷人的身段。

她不但只站着好看，就是躺在床上的姿勢，也十分迷人。

關伯看得目瞪口呆，恨不得馬上撲過去，將她佔爲己有。

小女躺了一會，一副歉疚的樣子，睜開了眼，向關伯問道：「你的女朋友還沒有來？」

關伯點點頭：「是的，還有兩個小時以後才到——如果她有空的話！」

「這麼說，兩小時後，她還不一定會來？」少女蹙着眼問關伯，那副嬌態，眞叫關伯受不了。

㊄八

運輸署高官應受邊個人工

雖然海底隧道曾經申請加價，未得到批准。但前日，運輸署有高官建議海底隧道加一倍。

但咁講，梗係因爲海底隧道公司蝕本，又唔係該公司未得到合理利潤，而係佢話海底隧道加價之後，可以救下油麻地小輪公司，等的人去幫襯油麻地小輪，咁油麻地小輪咪可以賺多的錢囉。

香港運輸署的大粒佬眞係唔話得，好多公共交通加價都係由佢地出聲。好似兩巴加價咁。

兩巴加完之後都無聲出，但運輸署的高官就曾經話，幾耐之內又會再加，嚇到市民心驚膽又破。

今次，海底隧道加價嘅申請已經俾人否決咗，但運輸署死心不息，落力同佢講耶穌。

以前，海隧嘅藉口就係加價以減輕海底隧道壓力，呢個藉口行唔通之後，運輸署又出新招，就係加價去救另一間公司。

到而家我至知，原來運輸署的高官連的公共交通賺錢定蝕本都要管埋，咁我就建議運輸署的高官唔好受政府人工，即是同我地的納稅人慳番的錢，而佢地的人工應該由幾間公共交通公司支付。

事關佢地所做嘅嘢成日都係認住點樣同公共交通公司加價，咁呢的公司出糧俾佢地係天公地道嘅事。

的公共交通公司又可以慳番好多人手去計數，因爲有運輸署的高官同佢地計埋，想蝕本都難。

所以，政府應該規定運輸署的高官所出嘅糧，應該由幾間公共交通公司支付。

表哥

「妳想說甚麼？」

「老實說，妳也是到了結婚的年齡了，如果妳對葉先生有好感，妳就應當留心他的個性，人品，癖好，如果相差不多，妳就不要放鬆他，找一個像他這樣的人並不容易，妳不要錯過這個機會。」

素心又閉起了嘴，祇低下頭吃飯，但從她的表情來看，她好像有了決心。

「媽咪，妳不是說過能嫁給有錢的人才有福氣嗎？」

「傻女，有錢的人雖然是好的歸宿，但有錢並不代表對妳好，一個男人越有錢，他的妻子就越難做，有很多時可能還要忍氣吞聲呢。如果妳眞的喜歡葉先生，他又對妳好的話，兩口子過得安安樂樂，豈不也是財富嗎。」

「妳不反對我們？妳不嫌他窮？」

「妳想妳媽咪是個拜金主義者嗎？我不在乎女婿是窮是富，重要的是他對我的女兒好！」

「媽咪—妳眞好。」

「傻女，祇要妳開心，媽咪更加開心！」

「素儀，妳想說甚麼？」

「媽咪，妳不是說過能嫁給有錢的人才有福氣嗎？」

「傻女，有錢的人雖然是好的歸宿，但有錢並不代表對妳好，一個男人越有錢，他的妻子就越難做，有很多時可能還要忍氣吞聲呢。如果妳眞的喜歡葉先生，他又對妳好的話，兩口子過得安安樂樂，豈不也是財富嗎。」

「妳不反對我們？妳不嫌他窮？」

「妳想妳媽咪是個拜金主義者嗎？我不在乎女婿是窮是富，重要的是他對我的女兒好！」

「媽咪—妳眞好。」

「傻女，祇要妳開心，媽咪更加開心！」

「素儀，妳想說甚麼？」

「老實說，妳也是到了結婚的年齡了，如果妳對葉先生有好感，妳就應當留心他的個性，人品，癖好，如果相差不多，妳就不要放鬆他，找一個像他這樣的人並不容易，妳不要錯過這個機會。」

素心又閉起了嘴，祇低下頭吃飯，但從她的表情來看，她好像有了決心。

「媽咪，妳不是說過能嫁給有錢的人才有福氣嗎？」

「傻女，有錢的人雖然是好的歸宿，但有錢並不代表對妳好，一個男人越有錢，他的妻子就越難做，有很多時可能還要忍氣吞聲呢。如果妳眞的喜歡葉先生，他又對妳好的話，兩口子過得安安樂樂，豈不也是財富嗎。」

「妳不反對我們？妳不嫌他窮？」

「妳想妳媽咪是個拜金主義者嗎？我不在乎女婿是窮是富，重要的是他對我的女兒好！」

「媽咪—妳眞好。」

「傻女，祇要妳開心，媽咪更加開心！」

說

「呀！我想起一件事。」

「甚麼事？」

「我答應過了進去後請他吃入伙酒的，我們請不請？」

「還用說時，當然要請啦，妳想想，如果我們不是他，還是住那麼一間的小房子裡，請他吃飯，難道還吝嗇嗎？」

「他每天也在外面吃飯，也吃厭了，不如我們這次自己燒幾樣菜請他吃家常便飯，好嗎？最好連碧冰也請來，她時常說很想試試妳拿手的鄉菊國雞。」

「好吧！妳去問他們甚麼時候有空，我們就準備！」

「嗯！」素心點點頭。

八公散記

一九：三個摩登女性

蓋天年僅雙九，喘喘越過「赤柱年華」，向持着兒童身份證，而且還是原璧處女身，不過此妮子天賦早熟胴體，早有自慰習嗜，加以常去電影院歸色情軟片，對於男女間那回快樂事，深知箇中三昧，因此實弄風騷挑逗功夫，不遜色於一般斷斷老手也。

在車廂裡，何蛇露出色狼醜惡本色，實行襲胸與索吻，蓋玉並不爲忤，任由玩弄一番，惟獨祇限隔衣揉撫和吻及香腮而已。

任何異男人，到此地步，慾火有如火箭直升，幾乎陷入爆炸狀態，自不待言。

何況，何蛇的香鬼老婆素有性冷感，拒夫造愛久矣，何蛇有妻等於無妻，抑制着性慾，似若一束乾柴，碰到即使「星星之火」，自然迅速燎原起來了。

單憑「隔靴搔癢」，既不能熱爐，且接起更熾慾焰，何蛇不由地要求進一步活動。

甚麼活動？那還用說，當係動手向對方除衫卸裙咁簡單。

然而，蓋玉早已胸有成竹，即時縮手縮脚屈作一團，同時酒手撐頭，說道：「唔好咁啦，除咗衫，俾人撞見，點收科呀。」

何蛇處恰恰喘息地道：「你要試題，我應承俾你，你都要俾我嘅，我牙齒當金鑲，應承咗你，一定冇失拖！」

蓋玉雖然也被撩起多少蕩漾春意，但還顧慮對方是「牙簽大少」，食完就丟，試題無着，豈非白白賠了處女之寶？

因此，蓋玉一於大打太極，低聲細氣地應道：「今晚祇許俾你過吓手癮，等你履行諾言，試題到咗我手，我一定準獻成個人俾你，絕無呃你嘅。」

何蛇眼見蓋玉的態度很是堅定，暗忖今宵欲作「桃源遺蕊」之想，恐難償願了，不過自己體內正鬧「冲天大火災」，退一步的話，假借蓋玉暫充「消防員」，如果她肯挪動一雙鑲細玉的「消防員」，如果她肯挪動一雙鑲細玉的「滅火消災」的權宜之道也。

於是，何蛇厚着臉皮說出要求——

㊄九

佈局

嘉嘉

「所以這樣引至哥哥心裡妒忌他。而做妻妻子的亦非常嚮往他哥哥的豪華生活，所以兩人就計劃要殺害莫紹康。」

「妳還不知道經過怎樣呢？」

「他們兩兄弟是雙胞胎，而且住得很近和擁有十分相似的房子，如果借這些條件來計劃，說得明白一點，他們本就沒有吵。」

「但是我們同一天見過他們兩人，這又怎說呢？」

「不，我們根本沒有遇見過莫紹康。」

郭大偉聽到依屏這樣說，吃了一驚。

「妳說甚麼？我們根本沒有見過莫紹康？」

「是的，你到現在還不明白嗎？這一切全是他們計劃的一場戲。」

「這全都是莫耀杭一人在做的。」

新風趣

英國減肥小姐

由二百零三磅肥婆變爲好曲綫美女

甜美的蘇珊金，芳齡十九，是一九八三年的「英國減肥小姐」，看她露出甜美的笑容，是值得爲自己有一副苗條的身裁而驕傲的，以前她是一個二百零三磅的肥胖女人，現是一百廿二磅的好曲綫美女，當選爲減肥小姐，並非偶然的。

肥胖對於某些國家的女人是不利的，不似在中東的若干國家，要有斤兩的女人，才可以有出路，在文明國家來說，女人肥胖甚至是找職業也有阻。蘇珊金就投訴她遭受的苦處。

她說在十四歲身體就開始發胖的，不食也是逐漸肥下去，最近之前，她曾失業十個月，到處找尋工作，被人事部的人擋駕，因爲身體太胖，若干職業根本不能容納肥人的，她極爲失望，於是她下決心減肥，少吃及多運動，是成功的方法。

她在去年十一月開始進行減肥，獲得了成功之後，更去參加減肥小姐比賽，贏得了一千美元，在希臘的克里特島度假，一間家庭運動健身器，現在她已成爲一個運動迷了。

她每天必飲西柚汁，而吃東西的份量祇是稍減，祇是不喝汽水及其他太多的糖份的飲品，雪糕也不敢吃，但是最運的步行，搖動着腰肢的急步步行，她認爲對減肥有好處，她又減少了睡眠，她說多睡與不動，使一個人容易變肥，醫生曾檢查她的身體，並未有內心分泌的不正常，肥胖不是這一個原因，她就用運動的方法。

她現在更注意健康，成爲「減肥小姐」之後，立即被倫敦一間酒店物色爲救生員，因爲此酒店有極大的公衆沐池，她欲走向做模特兒之途。

因此蘇珊金就成爲一個運動迷，每星期舉重五次，她說做這一項運動是在專家指導之下十分認眞地進行的。

迄今她稍爲多吃一點，身體未因此而發福。至於舉重，她說像是出現奇跡似的，對她的保持美好的身段，有極大的作用。

她說她不打壁球及做健身操，她喜歡晨運的搖擺腰肢的急速步行，她打算加以練習之後，要參加倫敦的馬拉松步行比賽，十分有信心。

蘇珊金說，當她開始瘦下來，及在恢復正常的體重時，恐怕皮膚會起縐，雙拳會墮下來，但是她的皮膚仍然保持光滑的。然而她做些用體力的運動，祇是使她的肌肉較爲結實，並沒有一條條的肌肉露出來的。

她說祇要有恒心的運動，把身體減至適當的重量不難，她說：「減肥之後，使我更健康及快樂，最要緊是有了職業。」（文倫）

英國皇室汽車

英國安妮公主獲得牌照駕駛一輛重型貨車……她的父親菲臘親王自從十年前汶來國王送他一輛蘭治路華車後，就對這款車有偏愛。

英女皇的私人汽車是一架已有九年車齡的路華車，在二手車市場中，不能買得多過幾百英鎊。女皇陛下在她的汽車車房亦有一輛三十二年車齡的勞斯萊斯汽車。

作家李察·嘉烈在他的新書「皇室旅程」中，透露了皇室人員如何在公路馳騁。

他描述安妮公主及查理斯王子均有開快車的嗜好——兩人均曾被當局提到他們開快車，但是，查理斯王子在消除路上障碍方面沒有問題——他仍然使用他於一九六八年購買的第一輛車上的號號。

女皇十分有興趣挑選皇室的汽車，雖然正式手續是由女皇管家負責買車的，他在宮廷是專責車房及馬廐的。

一名推銷員以一架左手駕駛的客貨兩用轎車打動了菲臘親王，親王致電女皇，後者迅速趕到，並且要求試車，結果她訂購了四架。

勞斯萊斯汽車的數目，在皇室車隊中佔了極大的比例。女皇在一九五零年結婚時，獲皇家空軍致送一架作結婚禮物。它仍然用作官方使用的汽車。

八年之後，女皇買了一架「幽靈四型」轎車，車蓬可以捲疊，然後在一九六零及六一年購買「幽靈五型」。

而最後製造的一架「幽靈六型」作爲女皇銀禧紀念的禮物。

女皇令她汽車保持更久，沒有人對此懷疑，她或許十分嚮往自己的維修工作——在第二次世界大戰期間她在自動化技術局服務，受訓爲機械師。

一九六一年買的一架墨綠色三升「路華」車，用了十年。

女皇喜歡駕車，當她掌舵時，菲臘親王通常是坐在身旁。

她的黑色勞斯萊斯車沒有車牌號碼，但是，假如他用車牌號碼時，車頭散熱器上傳統的勞斯萊斯徽號——有翅膀的女士，代以她自己的吉祥之物——銀色聖佐治勳章加一條龍。

其他的車均有登記的車牌號碼，而安妮公主的車牌號碼是三四三〇[illegible]

陰間無窮鬼

的人却大有人在。

這些人爲了替死人做一點「陰功」或「陽德」，於是便日以繼夜的延續念經打齋，他們相信這一關就可以替死者超度畜牲、餓鬼、地獄等三惡道，平安地到天國成仙去，運氣好的，還可能有機會投胎轉生人世，重享做人的權利，否則，就會在陰間途中恢遭不測，或被厲鬼引到十八層地獄去受苦受難，永無超生之日了。

也有人認認冥府裡有不少窮鬼子，鬼窮了也會造反「搏亂」，爲了避免這些窮鬼的干擾，陽間的人必須在爲死去的親人送行（出殯）時，沿途大派陰間通行的貨幣給初到此境的新魂留下買路錢，好讓陽間的窮鬼們個個袋袋平安，滿載而歸後，讓出一條「死路」。不過，由於陽間的人經常有這種慷慨的施贈，也直接間接地造成陰間的鬼子們越來越富有了。君不見多少人爲了讓親人死後不愁吃不愁穿，就燒給他億萬的金冥紙，尤有進者，爲了讓亡魂可在陽間富甲一方，還燒上一間又一間金碧輝煌的獨立式洋樓，內有婢奴聽候使喚，外有金山銀山，金櫃銀櫃，金庫銀庫，還加上一輛大房車和一個開車的。爲了追上潮流，有些無聊的人甚至還在洋房裡加上名牌的彩色電視機和錄影機，大概叫鬼子們得空時去租一套叫甚麼「李三脚力拼方世玉」的片集，或是甚麼「西門慶三戲潘金蓮」的X片來過癮也說不定。

爲了使那些無主孤魂能共享那種「紙」醉「金」迷的富貴生活，每年的中元節，人們便集資買上數以噸計的金銀元寶，和數以億萬計的冥錢，大燒特燒地分送給他們，使野鬼們皆大歡喜，至於會不會帶來風雨雷電，就看是國泰民安，鬼才知道！

「法台灣拍戲嗎？」

「當然啦，昨夜的戲未拍完，尚有其他片約，已在對外中。」

「長期在台灣拍戲，有甚麼特別感覺

有些地區向下沉 亦有回彈的現象

自然界常有一種特殊的現象，如海面上忽然冒出一個島嶼，或是陸面忽然下沉，這是甚麼原因呢？是地殼變動所致。像陸面下沉現象，如果人類盲目地抽汲地下水和大量興建高層建築物，往往容易發生，這叫「陸沉」。

世界上「陸沉」各處都有，較嚴重的是中美洲的墨西哥城，目前，整個城市下沉已超過三米，有些地區下沉超過八米。其次如東京、大阪、倫敦等大城市陸沉現象，幾乎也已經到了要「急救」的程度。

水城威尼斯以旖旎風光名聞於世，可惜長期來不加控制汲取地下水，造成陸地急劇下沉，過去一個世紀中已下沉廿二呎米，目前城市的高度僅海拔一米，現在祇要潮水來臨，瀉湖水位提高，威尼斯城頃刻變成[illegible]

這座歷史名城，未來的命運如何，令人憂慮。

美谷也是一個美麗的水都，由於挖掘的地下井越來越多，而且越挖越深，日久天長也與威尼斯一樣，年年陸沉。僅過去廿五年，整個城市下沉了三尺，比威尼斯下沉的速度快上十倍。目下逢雨季，美谷必定大水浸街，市內一片狂洋。

上海「浮」在長江口沖積平原之上，減少，高潮水時船隻無法通航。建築物也因下沉而受到損壞。

世界陸沉最嚴重的墨西哥城和東京，在採取控制措施後，現在已經穩定下來了。上海借鑒了外國控制陸沉的經驗，十幾年前已成立了地面沉降問題研究機構，探索沉降規律，也找出了過量開採地下水導致地下水位急劇下降而造成地面下沉的主要原因，採取了管理深井和壓縮使用地下水等措施，到一九六五年之後，地面沉陸逐步減至廿三毫米。

另方面，還採取了回灌措施來提高地下水位，通常是在冬天將自來水灌入深水層，到夏天才取用。從一九七零年起，採取回灌量超過開採量即「多灌少用」原則，使上海陸沉得以控制。

據專家測算，美谷如不趕快採取有效措施控制陸沉，二十年內，將會下沉至水平線之下，後果就更加不堪設想了。

增激案罪莊小英 塲戰惡罪爲選被

每年夏天，英國一條小村莊的罪案率激增，搶劫、搶奪、縱火、猥褻行爲及恐怖主義活動，已成爲林肯那基科比的每日例行公事。

去年，在費德·薛丹斯目擊下，兩名搶手在一個穀倉脅持了一名年青警員。

該區佈滿了穿了避彈衣的警方神槍手，而警官則與搶手談判。

最後，槍手舉雙手，走出穀倉投降，而警員則散去。

對六十八歲的費民來說，這並非甚麼特別大件事——因爲基科比村事爲現代警察獲得最令人詫異的經驗而設。

過去三年，多組年青警員，一批接一批的，在基科比接受訓練，而當地的人則担演一些角色，務求令它眞實。

費德說：「一些練習一個幾乎眞的一樣，但是，假如這會有所幫助的話，我們對警方獲得林肯郡居民的同意而感到欣慰。」

地高街經營商店的嘉菲·馬華率平表示，在兩週內，她在當地被兩名帶風帽的厚茄克男子兩地「搶刼」。

她受到指示，事後致電當地警署，在幾分鐘內，兩名警員立即到場，捷集証據。

他們最後拘捕了喬裝的「刼匪」。

嘉飛說：「我們正做一些服務，及我們希望參與。」

「這是刺激的兩週，當他們全部離去時，一切又變回冷寂了。」

旅館東主的兒子狄克·亞尼斯與一名朋友，自動駕車駛過該村，以便警察能夠款待他們及加以搜查。

狄克解釋，警員假作他們，是裝作當地曾發生過搶刼。

狄克說：「我們獲指示，提出不在場証據，無稱刼案發生時，我們在諸定威醫館外。」

受訓的警員企圖粉碎兩人提出的不在場証據，但是失敗了。

威郡班斯山警察學校高級警官每年都花費星期，籌備這兩星期的訓練，他組織該村的訓練，這個訓練課程提供約六十個空缺給那些有六年經驗的警官，但是，總是比要參加的人數少。

去年，很多人在歷時三天的嚴格篩選中，被淘汰了，祇有卅三人，包括五名女警，其中大部份是年青的大學畢業生。

總警察米克·夏里遜是協助組基科比訓練的警官之一，他解釋這個供訓練學員的特別課程於每年一月開始。

他說，在基科比的活動祇是訓練計劃的一部份。

他說：「當于訓練的學員在結束十二個月內會成爲沙展或警察。提供協助的村民並沒有獲得酬勞，但是，他們十分樂意幫助我們，有些不願被怨名。」

基科比被選作罪案「戰場」的一個原因是：附近有一間長業學院，裡面的課室能夠供住宿及臨時的警署。

但是，這個特別課程的指揮官阿倫·基率總警司說，還有另一個重要原因。

「村民實在好極了，他們容許自己被捕，盤問，被搜查及被警官引起的不方便。」

「我們前往林肯郡的原因是當地警方與當地社區有傑出的關係。」

這個課程曾在顯示出這些未來高級警官如何成爲專業的警員。

「課程提供廣泛的學術知識，加上實踐的訓練實踐，例如在基科比的，提供一個基礎性有效及熱誠的高級警員，這是未來的警界。」（韻）

犯罪工具包羅萬有 核子武器也被利用

在英國，犯罪的手法推陳出新，犯罪的工具也千奇百怪。最近幾年，居然有恐怖份子動用核子武器。

美國治安當局爲了防範未然，於是在能源部之下設立了「核子緊急事件搜尋小組」，專門對付核子恐怖分子。

這個小組成立於一九七五年，每年編列有一千萬美元的預算費用。組裡的成員有原子物理學家、武器設計專家、炸彈拆除專家等等。他們配備精密滿目，其中最重要是五架配有超感性核子探測器的直升機。

到目前爲止，他們已經處理過廿幾宗意外事件——其中有十九樁証實恐怖分子或是虛張聲勢而已，另一樁却眞的具有「核子威力」。

原來這樁恐怖事件的主謀從前在俄國明州某核子工廠服務。他盜取了一些核子資料，要勒索美金十萬元，結果遭到他們的逮捕。

通常一個地方受到核子恐嚇，最先得到消息的是聯邦調查局，其次就是能源部。如果消息可靠，能源部立刻通知設在拉斯維加斯的「核子緊急事件搜尋小組」，和設在華盛頓安德魯空軍基地另一個規模較小的小組，要他們在兩小時內部署妥當，展開行動。

這些小組的成員搭乘直升機趕到肇事的城市。他們利用從直升機探測得來的資料，找出跳射地點。一旦確定輻射地點，如果不能拆除，就祇有引爆一途。

引爆工作另有引爆專家負責。通常引爆專家會應邀在建築物四周佈滿泡沫或其他物質，好吸收輻射塵。

到目前爲止，「核子緊急事件搜尋小組」已參加過三浬島工廠核子意外事件的偵測工作，也曾在一九七八年前往加拿大收拾墜毀的蘇俄衛星碎片。今年初，蘇俄另一枚衛星解體，好在碎片沒掉在地球的陸地上，否則該小組少不了又要忙上一陣。

所幸，該小組至今仍未遭遇過一枚眞正的實力尚待它不能接下來就要看炸彈拆除專家的身手了。

這些專家利用輻射尺、X光、紅外線偵測器和特殊設計的照箱，從各個角度探測可疑物，再將探測資料送至相關機構儲存與研判。

這些專家利用照箱，就可以判斷出可疑物件是用甚麼組成的，具有多大的威力等資料。等到一切資料齊全，再動手拆除正的核彈。該小組眞正的實力尚待它不能控制的因素來考驗，這些因素包括肇事的地點、時間，還有最重要的一項——運氣，那算大家走運。如果發生在像紐約這種我們電得陌生的地方，乖乖，在我們處理的過程中，各位還是暫時關起門來罷！」說：「如果事情發生在我們熟悉的曼哈坦

天使電台 永生福音

在大空年代，由「我們天使淑女」的修女，把神的踪迹帶到電視中，她們的「永生語言廣播公司」，每日透過人造衛星把節目播放到美國各地。

這是全世界唯一由修女管理的電視台。僅在兩年前，阿拉巴馬州山區聖芳濟修會的十二個修女中，沒有一人能夠把彩色調整到一架普通的電視機之中，更不要說主持自己的節目了。

建立電視台是總修女的意見，她歐德爲其他電視台上宗教節目。

阿拉巴馬州伯明罕的艾雲達爾修道院是由安琪拉修女所創立。她說：「我們曉得這並非易事，但是，我們的字典中沒有『不可能』這個字。」

「我們知道神會找一個方法協助我們。」

「當我們需要錢時，我們希望製造商能接受一個『現時落訂單稍後所付款』的計劃。」

「他們接納了，當儀器交貨時，另一個問題是放在何處。」

「我們的對象是基督徒觀衆，並放兒童節目及優良電影，並且與一個義大利電視台連繫，播映教宗每週在梵蒂岡製表的節份隨道內容。」

這部電視台獲發給廣播牌照，現時它已成爲一個最精良的電視廠，配備了價值兩百萬英鎊的電子器材。

在細小修道院並排的是一座調目的卅三呎碟形天線，轉播發射出節目，透過人造衛星到每一個州。

安琪拉修女說：「我們目前仍未付出任何款項，但是，我們獲大量慷慨的捐款，我知道假若天主不是與我們同在，我們早已失敗了，但需要的費用浪費而來。」

她與修道院另十一個修女籌備了全部節目，她們在每個晚上由七時至十一時，在空間與觀衆見面。她們有全職的攝影人員處理攝影器材。

「這是一些我們不能自己親手做的事——就算工會批准我們，但我們本身亦無能爲力。」安琪拉修女說。

「我們的

鯉潭大王發達史

香港人對泰國的鯉魚潭，並不陌生，每年由香港到鯉魚潭去遊覽的遊客，數以萬計。

對於鯉魚潭，港人已有認識，但是，對於鯉魚潭的主人楊海泉，認識的人相信却不多。

楊海泉是在甚麼情形之下，將鯉魚潭創辦起來的呢？

記者此次專程赴美國，特別訪問了楊海泉先生創辦鯉魚潭的經過。

正如不少白手興家的富豪一起，楊海泉童年生長在一家貧困的家庭，十二三歲便出來工作，他所唸的書，當然亦有限，據他說，祇唸過三年書，便放下書包出來找生活。

楊海泉祖籍是潮州，正如大多數潮州人士一樣，他具有刻苦的精神。

由十三歲到十八九歲的這段日子，他曾經轉換過不少工作，十八歲時，則是替人購買物的「水客」。

當時他的生活所在地北欖，日常生活物資缺乏，而他便替別人當跑腿，有時需要甚麼東西，他便設法替人買來，從中賺取一些微利。

直到十九歲那年，他的思想開始有了轉變，他認爲這樣下去，終非長久計，便思索要爲自己創一番別人所沒有的事業。

結果，他想到了養鯉魚。

初時養鯉魚，可不是那麼容易，除了金錢短缺之外，鯉魚來源，也是一大難題。

結果，在他的再三懇求之下，才得到一些山區人士的支持，把捉來的鯉魚售賣給他，這樣，楊海泉開始了他的鯉魚生意——一邊買鯉魚，一邊賣鯉魚，又把一些可以生產的養下來。

初時，他曾經受過不少波折，亦曾想過中途放棄養鯉魚的事業，但是，到最後，還是堅持下來，終於使他成爲世界知名的養鯉魚成功人士。

最初，楊海泉是在是谷養鯉魚的，地方是租來的，後來，由於鯉魚越來越多，楊君才將鯉魚搬到北欖，而且，土地也是自購的，也於由環境的變遷，令他的財富日漸增加。

據楊君說，當初買北欖的土地，祇是三角港幣一呎左右，其濕輻驚人，而他所擁有的土地價值超過一億元。

至於他的鯉魚，目下共擁有三萬多條，以每吋鯉魚皮美金十五元計，數目亦相當驚人。

圖爲鯉魚大王與本文作者（右）合攝。（陳基）

別開生面，女子枕頭拳賽。

工作很認眞苦幹十餘年 鄭少秋珍惜目前成就

說第二世娶老婆也要像肥肥

□文遜□

成仔名後仍不敢鬆懈下來。

鄭少秋的記憶力特强，祇見過一次面，他就會認得阿甲是做甚麼的，阿乙又是甚麼人，所以，記憶力欠佳的人都會說：「眞是服了他。」

除了記憶力特强外，尚有甚麼優點呢！

電視台的編導說：「我們不是故意捧他，祇是以事論事，秋仔工作很認眞，例加拍危險鏡頭，當紅的必自動要求用替身，他却相反，硬要親自上陣，我們却怕了他。」

秋仔在娛樂圈捱了十幾年，終有今日的成就，他是很珍惜目前所擁有的一切，所以，無論任何時間，仍然緊記，絕不能倒後，一定要向前。

沈殿霞是秋仔的最大支持者，前者不惜辭去電視台的工作，主要亦是爲了照顧阿秋，阿秋在肥肥面前也說：「來生討老婆，也要討肥肥這樣的。」

這對戀人一齊生活已有一段日子，他倆極有名與利，唯一欠缺的是一個孩子，可惜，送子觀音始終未肯賜給他倆一個小孩，當然美中不足，不過，秋仔却不急，他還笑咪咪的說：「命裡有時終需有，命裡無時莫强求。」

一天在無線又遇上阿秋，他一副簡單打扮，正預備去拍「動歌金曲」外景。

上前攔着他追問他：「嗨，阻你一會，事關近來難得遇上，不拍張照怎成。」

「哎呀！一副短打，今天不夠靚仔，不拍也罷。」

「人家女藝員才會未化妝不上鏡，你是堂堂男子漢，怎可加斯娘娘腔的。」

秋仔不耐一激，他平之站在一旁，任映照攝，且還說：「你知我今天去那裡嗎？」

「去拍外景嘛。」我說。

「去台灣拍戲嗎？」

「當然啦，昨夜的戲未拍完，尚有其他片約，已在磨介中。」

「長期在台灣拍戲，有甚麼特別感覺。」

「祇嫌太悶，那邊夜生活不多，每晚拍完戲，就去宵夜，然後睡覺，你知啦，香港朋友多，經常夜夜笙歌，早上才回家轉。」

「別人去台灣，多變了胖子，你却保持窈窕，難得啊！」

秋仔很自滿的一笑：「怕肥的人，千萬別吃台灣蓬萊米，我去台灣，戒食飯喫，平日靠吃其他食物充饑。」

「肥肥夠肥，你若增肥，豈不是更西配。」

「別說笑，我當小生的，若身裁發胖，想不變諸星也不成了，況且，中年易發福，我對飲食很有節制，否則，藝術生命就完了。」

外景隊預備出發了，秋仔大叫：「等等，等等。」

臨而轉過頭來說：「我三月份去台灣，可能有一段時間才回來，嗨，眞怕香港的觀衆會忘記我。」

「若怕，就不要去吧！」

「掘錢至上，不去不成的，坦白說，在八三年內，我同本港觀衆見面機會會減少。」

「爲甚麼。」

「因長期在台灣，且又要外埠登台，剩下來的時間不多，我近來數數看，居然發覺坐飛機次數比坐的士爲多。」

「航空公司要打個折扣給你了。」我打趣的說。

「眞的，一個月你去外地幾次，行理箱根本不用收起來呢！飛仔（其愛犬之名）見到我，居然狂吠，牠可能很久沒有嗅到我的味道，於是陌生起來。」

外景隊無法再等了，秋仔才飛身上車去，他的敏捷身手，眞是拍武俠劇的料子，據記憶所及，秋仔一直以拍古裝取勝，時裝却未被觀衆受落，怪不得他說：「但願時裝片昨夜的證票房紀錄理想，那麼，便可開拓時裝片新路線，我又多一條路可走，否則，淨拍古裝的，自己也拍到厭，更怕觀衆看到厭，所以，所以，三月份在台灣，必加倍出力去拍昨夜的證不可。」

反擊（亞英）

噩運（明珠）

明珠台本週西片

三月四日（星期五）明珠台
晚上九時卅五分——「明珠九點半」

午夜驚魂
MIDNIGHT LACE

一個女子遭遇了一個大亨，不久便結成夫婦，新婚不久，女子屢接到神秘電話，對方多書恐嚇，使他精神大受打擊。

本片由瑪莉歌絲比，加利法爾主演。

三月四日（星期五）明珠台
晚上十一時四十五分「英倫長片」

流氓生涯
DEATH OF A SCOUNDREL

佐治山打士、莎莎馬賓及莱曼龍主演

三大紅星領銜主演的好戲。

影片講一個身無分文的新移民，憑着毒辣的手段，經數十年時間，換來一點名氣。由於他所作所爲，得罪了不少人，所以受害者無不以消滅他爲快。

三月五日（星期六）明珠台
晚上九時卅五分——「明珠九點半」

刺殺大陰謀
EXECUTIVE ACTION

在美國歷史上，曾發生過多宗謀殺案件，最轟動的可說是一九六三年十一月廿二日發生之甘迺迪總統遇刺案，兇手其後雖然被捕，可是在法庭門外，却被神秘人物暗殺，使該宗刺殺謀殺案更蒙神秘色彩。

甘迺迪總統遇刺事件曾多次被拍成電影，今這部「刺殺大陰謀」，動員影帝華爾加士打、羅拔雷恩、基路拔堅尼等大牌演出。

到底甘迺迪遇刺一案，幕後策劃人是何許人呢？至今仍是個謎。

三月五日（星期六）明珠台
晚上十一時四十五分「午夜電影」

胡士托青年音樂節

胡士托音樂節是近十年間一個規模宏大，聲譽崇隆的盛大音樂節日，它於一九六九年八月在紐約BETHEL市舉行，當日參加音樂節的青年高達四十萬，除了觀衆多之外，出席的歌手也不少，有耐尚加，哥士比史剛斯與亞孫、巴西聖且本樂隊，世界十大結他手之一占美神狄斯、沙啦啦樂隊及何許人等，可謂極當觀聽之娛樂。

三月六日（星期日）明珠台
晚上九時卅五分——「明珠九點半」

大將軍（第三集）
SHOGUN

出田陽子飾演的眞理子被浪達拉馬李察漢伯倫華日語，兩人日久生情，情愫萌生，張伯倫對眞理子產生感情，但對方却坦言告之，她已是有夫之婦。

三月六日（星期日）明珠台
晚上十一時四十五分「英倫長片」

噩運
THDU SHALT NOT KILL

李嘉湖、加利加威、丹安娜史卡瑪携手主演之驚險名片。

「噩運」描述一個年青機械師因十大失儀誤殺無辜，被判入獄，在獄中，他面對著名雜誌題，其中獄中最嚴重的是責任，快來，他被人迫害，家家親另外一宗謀殺案是他幹的。

三月七日（星期一）明珠台
晚上九時卅五分——「明珠九點半」

高空大追捕
FIGURES IN A LANDSCAPE

大雄演的惡魔西七一年執導的驚張奇情片。

「高空大追捕」裡兩個劣性不改的囚犯塞干尼與羅斯，被死囚率，從獄中逃出，警方佈下天羅地網，去追捕兩人，在四百平方哩的廣大平原上，這兩個逃犯若逃出法網？請期待切記留意收聽這部由羅拔雷、李金索杜和、亨利和夫領銜主演之精彩影片。

三月九日（星期三）明珠台
晚上九時卅五分——「明珠九點半」

美特斯

「一年一度之格林美音樂獎，今年已進備舉辦同其他名影星李察張伯倫，來莉薩絲莉合演，美鈔片「愛情外傳」，三人五位，令觀衆留下深刻印象。亞洲英文台特安排「愛情外傳」於三月六日，晚上九時卅五分，「週日影院」中播出。

「愛情外傳」是講述一名女子與「富有人家結合，婚後生活富精彩。後來在一個意外機會下，她遇見一名陌生人，駕駛他比現在丈夫更適合自己，經過一番掙扎，她決定離開丈夫，與情人結合，故伏採取放棄態度，可是他始終自己，結婚到不可挽救地，二人正感苦惱之時，女子遇見丈夫病打，再加上海盜之苦難，終決定放下這段婚外戀，與丈夫重修舊好，故事最以大團圓結局。

三月七日（星期一）晚上九時卅五分

反擊
VIGILANTE FORCE

世界十大愛爲目的男星之一——喬治康納，從大銀幕出來，能點兒成爲事實，他的英國文學軟師，快來，教練他去制造他的歌唱事業，因四四，於一九七一年，他開始拍電影，因四四，於一九七一年，他開始拍電影，因四四，於一九七一年，他開始拍電影

製造業接單逐漸好轉
以電子成衣表現較佳

經過一連串的配額限制和經濟衰退的因素影響後，自去年年底開始，本港的製造業的接單及其生產情況均有一良好的改善趨向，同時近期的表現也令人滿意。

據中華廠商會剛秘書長鄧婉儀證實：從該會屬下的會員反映中，若干行業中的接單情況已較八二年第三季時大為改善，表現較好的為成衣和電子業，其開出的來貨證明顯著增加，其他行業也有些微的增長。

但鄧女仕認為不能因此而判斷製造業已經度於復甦階段，因為目前增多的訂單大多屬於貨量少而貨期短的一種。按過去的經驗分析，這些訂單只是作為補貨單的一種，因為商人在長時間內停止進貨，而目前存貨量差不多見底，又由於入口商人未看清景故只能維持一定的存貨量而已，對長久的經營來說並沒有很大的代表性。

不過她肯定這種情況對疲弱多時的製造業是有相當良好作用的，除了消除心理上憂慮外，也改善了因貨源不足而影響的工廠開工情況。

同時，香港製衣廠同業公會主席金寶庭也表示，美國的市場的確在改善中，訂單增加主要集中於褲類，男女恤衫等項目，其中雖如上述所顯示是屬於補倉性質。但美元的強勢也刺激入口商急於落單的情況。

雖然歐洲部份市場如西德，英國方面也有一定的改善，但其改善情況顯然不如美國市場的顯著。

在回顧八二年的成衣業經營狀況時，金氏指出，雖然去年本港的成衣業受著保護主義的嚴重威脅，但個別類項加摊類及恤衫的配額使用情況仍是令人滿意的。

而展望今年度的情況時，他也保持一個相當樂觀的態度，因為按目前經營情況來說，成衣業已擺脫虧蝕的危機，只要市場穩定，原料和設備相對地維持目前的合理水平，成衣業的經營必定會改善。

可是，對於有部份廠商因為近來訂單增加而開委抬高貨價的做法，他認為無疑是「殺鷄取卵」，實是一刃應採用的手段。

台對外貿易漸轉趨好轉

【本報台北訊】台灣經濟部國際貿易局官員二日指出，根據該局所作的簽證統計，最近台灣的進、出口金額均已逐漸增加，顯示台灣對外貿易情況已漸趨好轉。

根據國貿局所作簽證統計，今年前八週（一月一日至二月廿四日）台灣對外貿易總額為五十四億一千九百五十八萬餘美元，其中出口為三十一億六千七百七十七萬餘美元，進口為二十二億五千一百八十萬餘美元，計有九億一千五百九十七萬餘美元的出超。

今年一至四週，台灣進出口貿易總額為二十五億九千二百二十四萬美元，其中出口為十五億二千九百三十九萬美元，比去年前四週比較，更分別成長百分九、百分七及百分十二。

恒生銀行純利七億
較去年增加兩成
派一元四另五送一

【本報訊】恒生銀行董事會昨（三）日宣佈，一九八二年該行及其附屬公司之綜合純利，除去各項調撥後，計得港幣七億一千三百七十萬元，比一九八一年增加百分之二十。

董事會提議將一億七千五百萬元撥入普通公積金，並派發是年度末期息每股一元四角七分。

董事會提議從普通公積金項下撥出一億八千零五十萬元作為分派紅股之用，凡於一九八三年四月十一日持有已發出之股份每五股者，得享有紅股一股。

為慶祝該行金禧，董事會又建議再由普通公積金撥出一億八千零五十萬元，用以加送紅股，並額外派發現金股息每股三角二分。凡於一九八三年四月十一日持有五股者，將獲派額外紅股一股。是項額外現金股息及額外紅股尚為慶祝該行金禧而特別分派者。

滙豐海豐聯營
滙財諮營公司
提供財務服務

【本報訊】香港上海滙豐銀行及美國海豐銀行昨日宣佈已成立聯營公司——滙財諮營公司，以便向世界各國之公司、財務機構及政府機構等提供各項財務管理服務。

滙財諮營公司執行董事兼美國海豐銀行高級副總裁溫德宣稱，該公司在本港、紐約、倫敦及新加坡均設有辦事處，同時將結合美國海豐銀行國際財務服務部十年來之經驗及專業知識以及滙豐銀行在國際上之業務，尤其在亞洲及中東之業務。

溫氏稱，在經濟及政治不明朗和滙率波動影響下之國際市場中，財務經理人需要更加重視情報資料來協助他們制訂財務策劃及作出決定。滙財諮營公司可提供所需之資料，訓練及支持，以盡量減少風險並充份利用市場變化所產生之機會。

該公司香港辦事處地區經理兼美國海豐銀行副總裁賀隆指出，對一間公司來講，在經濟衰退情況下尤其需要做到上述幾點。

滙財諮營公司為了協調在世界各地之業務活動，將廣泛採用通訊系統，包括人造衛星，這將令屬下客戶有機會根據二十四小時市場情況之變化而調整其貨幣地位。

新地獲利回吐

由於累積升幅相當大，股票持有者宜把握機會獲利回吐。支持力為六元，相信不易跌破。

新鴻基地產股價於抵達七元二角阻力區無力衝關後，即調整回落，較大的下跌。

圖表由走勢學會提供

市場俯拾

房屋居住問題，已經是香港老生常談的問題，政府在近十多年來，不可謂不積極興建公共房屋計劃，不單為中下階層解決居住難題，就連中上階層亦已照顧到了！

曾幾何時，本港樓宇價格如火箭般上升，「高地價政策」、「樓價與市民購買力脫節」等埋怨不絕於耳，但地產商則一直唱好，政府亦對地產市道過份樂觀，現在兩者均已嚐到惡果。

近期本港小型住宅樓宇銷路大增，原因顯而易見，樓價已跌至市民負担得起的水平，置業者看準時機買樓，是明智的抉擇。

沙田第一城第三期一個單位速度售清，其他地產商的樓盤亦相繼推出，香港房屋協會亦不落後，近日推出部份名下住宅單位公開發售，改租為售，大有「益街坊」之意。

該等單位集中在港島灣仔、西營盤、筲箕灣，面積三百至五百餘呎，售價二十至三十三萬，售價似乎定得稍高，且要拍賣，每呎售價在六、七百元以上，反應可想而知！（徐）

小型住宅銷路大增

歡迎投稿
一經採用
奉上稿酬

和黃氣勢正盛

圖表由走勢學會提供

下跌支持力為十二元八角，較大的下跌支持力為十二元。相信在抵達下跌支持區時將會出現反彈。

和記黃埔股價挑戰十四元四角阻力無功而回後，調整回落。短期的和記黃埔股價至今表現強勢。

紐約杜鍾斯收市指數

種類	開市	收市	比前市升跌
工業股	一一三八・三五	一一三八・〇六	升三・〇〇
運輸股	五〇六・九一	五〇八・五〇	升二・七八
公用股	一二八・三二	一二九・八四	升二・〇七
普通股	四四九・五三	四五八・六〇	升二・三八

主要股市收市指數

今晨東京杜鍾斯收市指數：八〇二六・一一　升二一・〇九
倫敦金融時報指數：六六一・六〇　升一〇・〇
星洲海峽時報指數：八二二・九三　跌六・五九

各地股市

對經濟表樂觀
美股繼續上揚

【紐約三日路透社電】在市場反映出華爾街對最近經濟消息的樂觀之際，股市今日連續第三天以新高價收市。

杜鍾斯工業平均指數今日穩步上升，下午初段時間升了一〇・〇六。在最後兩小時，藍籌股出現獲利回吐，平均指數在收市時，仍升了三點，為一一三八・〇六。

上升的股份有一一四一種，下跌的只有四八三種。

成交量由昨天的一億一千二百六十萬股，增至一億一千四百萬股。

分析家說，昨天主要經濟指標有了三十多年來最大增加的消息，加上最近大量利好的經濟消息，吸引大批買家入市。

最多人引用的紐約證券交易所的杜鍾斯工業平均指數於過去三日內，上升了二十五點以上，而自從一月一日以來，則一共升了大約七十八點。

於一月份美國工廠接到的定單增加百分之二・四——這是連續三個月的增加——的消息，使市場得到進一步的支持。

而受商界支持的會議委員會亦報告說，消費者於二月份顯示出強固的信心，委員會說，預料一九八三年可能較許多經濟學家所預測的為好。

巴茲證券公司的沙哥斯基說，未來數日，杜鍾斯指數可能達到一一五〇，但她警告說，市場已開始出現一些疲態。

她說：「曾是市場領導股的家庭電腦股今日有些疲弱，當技術股下跌時，投資者便會有點兒神經緊張。」

能源股是今日股市的領導股的一部分。七個石油出口國組織的部長在倫敦開會，市內的石油商人說，石油出口國組織可能會於下週同意原油價定為每桶廿八至廿九美元。

【倫敦三日美聯社電】週四倫敦證券交易所股價連續第二天大漲，主要是由華爾街股市的樂觀主義所帶動。

建築物料、電器、寫字樓器材、礦務財務、投資信托基金及工程股在全面漲升中帶頭，金融時報指數開市時漲六・六，然後繼續升。週三金融時報指數升十點。

經紀說，除了來自華爾街強大表現的牛市感覺之外，在有利的利率條件下亦有助投機性吸納。

石油股升了兩三個便士，金股高收。

經濟版

工商晚報

夏文汐聲稱不演脫戲
除非大片才有限度犧牲

雖然說世紀在影圈發展接力不繼，但他在影圈亦有一定的貢獻，此方說捧新人便是例子之一。

世紀很敢於捧用新人，如夏文汐、葉倩文、葉童、湯鎮中、潘霖偉，本都是寂寂無聞之輩，以前之者，如今却成為本港影圈樂於起用的新星。

夏文汐說：「無論如何，世紀對我的造就，我是無話可說的。」

她如今已恢復自由之身，憑著她在大銀幕上的大膽表現，夏文汐實在不愁無片可拍，短短幾個月，她已接了三部新片。

「他們都不是要求你脫的吧？」

「我以後都不拍這種戲了。」是上樣？

「我怕被定了型，而且，不一定每部戲都要不好看？只想給你們一個新印象。」

夏文汐把她的招牌長髮燙了，看上去像變了樣，她跟鍾楚紅是同一類人，能以很多個不同面貌扮演不同角色，這樣戲路必然廣，她說：「好新印象。」

在太多問題要為他們設想了。」

譚榮傑鬼馬頑皮
喜歡演時裝喜劇

譚榮傑不知走了什麼運，這年來演過不少戲都是扮和尚。最近他終於洗脫做出家人的形象，並且恢復他的廬山眞面目，在「鹹魚、豆腐、白菜仔」中演出差佬，穿起軍裝警察制服，逼十分之威風。

他在「白菜仔」中演的是一個蠱惑差佬，常利用職權，爭取些無聊的光榮感，因此而鬧出了不少笑料，所以他在戲中算是喜劇人物。

譚榮傑比較喜歡演時裝戲，因為不需要穿臃腫的戲裝，又不用花太多精神與體力去應付武打場面，演來十分輕鬆，何況他本人鬼馬頑皮，演這類輕鬆戲，正開正他的戲路，還可趁着演戲時，想計仔整蠱其他同事，尤其是「白菜仔」一羣演員多屬新人，仍未有反擊能力，所以個個都成為譚榮傑的戲弄對象。

溫馨妙趣喜劇
適合高級口味

鍾楚在長曆年中所有出色的片都排了出來，但是了解電影者，發現新春第二檔期，承接着第一檔的餘威，片碼「的」的鮑布烈治。

「寃鬼再見」是一部屬於智識份子口味、溫馨、妙趣繽紛的喜劇，能夠把一個鬼故事拍成笑料橫溢，這自然是導演羅拔摩利根的功勞。

羅拔摩利根，為荷里活的老牌導演，拍戲廿年，鴻拍具有內涵的電影，與拍「法國中尉的女人」的卡勞治，拍「再見女郎」的夏伯羅斯，「扭計寃家」的比利懷德等齊名。他有一個特殊的愛好，喜歌以文化科技的集中地紐約為背景。「寃鬼再見」是在紐約拍攝的，包括了曼克頓，中央公園附近風景優美的住宅區。莎莉菲飾演一個爽夫三平的女人，她遇到了一個如意郎君，當她正想與他共談婚事的時候，在舊居裡，具有表演天才的亡夫幽魂，不住地出現，來干預她的再嫁，占士堅演的這個「寃鬼」非常生硬，使到全家為之天下大亂，最後準新郎竟然沙步前夫的後塵，在樓梯上失足跌下來，昏死過去……。

「寃鬼再見」集合了莎莉菲、占士堅、鮑布烈治等出色的喜劇表演，由羅拔摩利根自編自導，除了拍出了「心中有鬼」的意念（可使人想起電視劇「輪流轉」或「小生怕怕」）之外，同時對於成年人的愛情與婚姻，這也具有分析的成份，這也是美國流行的話題。

胡美儀一臉正派
却常扮演壞女人

胡美儀加盟無綫已有五年多，參加過「婦女新委」及多個戲劇節目的演出，其中令人留下較深刻印象的是前陳子，她在「獵鷹」中的演出，扮演一個撈味甚重的酒吧女郎，她演得自然投入。

近日，她在無綫電視正在播映的劇集「奔向太陽」中，扮演一個倚仗着外家有錢，常發脾氣女仕叫座力，係市民市消費力嗜！

為了管教女兒，周麗娟（見圖）一直大傷腦筋，而女兒也快將屆入學年齡，這陣子她更為了教育問題而煩惱。

「她越來越頑皮了，却是被她父親及祖母寵壞了，我教也教不來。」周麗娟傾訴說。

由於電視台的工作繁忙，故此周麗娟祇好把女兒交托奶奶及傭人照顧，而有一次，由於奶奶疏忽了監管，女兒竟走到廚房把石油氣爐開了，幸好是發覺得早，否則就不堪設想了，經此以後，周麗娟以後對女兒的管教就更嚴密了。「我眞是想把她送到外國唸書，始終外國的教育制度比香港好一件很煩的事，因為實在太多問題要為他們設想了。」

養子方知父母恩！
兒女漸長管教難
周麗娟大嘆煩惱

歐遊回來即投入工作
狄龍懷念雪中看希臘
一改形象像俏皮角色

狄龍從歐洲渡假返港，聲譽已有通告，返影城開工。

狄龍得悉「少林傳人」票房與台灣俱佳，歡喜不已，已向廣告報喜。

狄龍在「少林傳人」一片中演練達大師，戲路與過去截然不同，少了熱血成分，多了一絲俏皮成分，這新形象以前的大俠不同，少了熱血成分，多了一絲俏皮成分，這新形象以前的大俠不同，少了熱血成分，多了一絲俏皮成分，這新形象

狄龍在歐洲渡假期間，曾到希臘小島，與在埃及的金字塔下騎駱駝，各有滋味，令他回味不已。

他們此旅行團早一日到達雅典，當天自行租車上雪山欣賞風景，狄龍見到別人滑雪，為之心思思，他計劃明年找個有雪的地方渡假，實行滑雪。

以睡眠方面需要調整適應。

狄龍這次去歐洲，以南歐國家為目的地，他表示最幸運的，是在希臘遇上該國三十年來首次下雪。雪中看希臘小島，與在埃及的金字塔下騎駱駝，各有滋味，令他回味不已。

銀行公會正考慮

男女主角戀情疑幻疑眞
劉皓怡與莊泉利
湊巧分別赴印尼

在恒生公司去台灣拍攝的新片「虎鷹」中，莊泉利與劉皓怡是男女主角。拍完這部片後，國中便傳出兩人同匯愛河的消息。

一方是小姑居處，拍拖戀愛是天經地義。但娛樂圈中借男女主角「戲假情眞」以加强宣傳，也是司空見慣，因此莊泉利與劉皓怡戀愛消息是否「煲水」，未能證實。原因雙方都只承認是合得來的普通好朋友。

一方是小生尚未有妻，

劉皓怡拍完「虎鷹」後，應印尼娛樂商之邀前往登台，已於三月一日由台啓程。而莊泉利則於先一日飛返鄉加達。他行前對人說此次返印尼主要是與家人團聚，及辦簽證手續，他是印尼土生華僑子弟，世居印尼已四代，持的是印尼護照。問他是否特地在此時回去，以便帶陪怡登堂拜見其父母？他避重就輕地說：「我們是好朋友，她到鄉加達時，我當然要一盡地主之誼。」

由此次兩人不約而同先後赴印尼，又使人對「同盧愛河」之說多了三分相信。尤其是小莊與皓怡一向極少拍拖新聞，而此次雙方都不願決否認。

令人相信莊、劉會成為好友的另一理由，是兩人都是受過高等教育而又酷嗜武術。莊泉利在印尼唸大學時，已曾得過幾次中國武術及空手道公開賽冠軍，加入影圈後，雖只拍過一部印尼片就被恒生公司簽了來港，却已獲得了印尼第一武星的美譽。

進展不息穩健
誠忠盡必務服
永隆銀行
WING LUNG BANK LTD.
電話：5-8268333

歐洲滙市一片緊張
各央行次多干預
大力支撐其貨幣

港元升回上十點關口，報十點零四港元。美元則仍處午皮局面，報六點六一五港元，比昨日的六點六一四略升。

法國和比利時法郎特別要求在歐洲貨幣體制內大力支持，英鎊同時也需幫助。英鎊不在歐洲貨幣體制之內。

西德中央銀行曾予干預，阻止馬克兌比利時法郎升得過高。

各外滙市場對石油出口國組織八個成員國在此間會談的結果非常緊張，但決定性的影響力是西德星期日舉行的全國大選，和法國舉行的首都選舉。

對於歐洲貨幣體制可能於週末再結盟的關注不大，但是在西德基民黨似可能獲勝的情況下，後來的貨幣忽忙兌換為馬克。

部份經紀說，有些新謠言稱法國法郎可能不久脫離歐洲貨幣體制，恢復一個浮動兌換率，英鎊基本上仍勢弱，雖然英鎊收市價顯示已比昨晚的兌換率略有起色，昨晚英鎊的兌率為五年來最低。

同時，美元繼續下跌，主要因為西德馬克受歡迎，部份原因則是對美國又再減息存有希望。至於油價戰的恐懼，已同時告減少，油價戰將對美元有利。

【本報訊】英鎊今晨與本港外滙市勢急升，由昨日的九點九七升。

股市快訊

早市先揚後軟
千點爭持激烈

乘上日反覆回穩走勢，指數尚堅金千點大關水平，加上恒生銀行業績較一般預期為佳下，今晨股市即呈悄擬表現；惟及後由於市面回吐壓力仍陸續推現，以致市情又告反覆回退，走勢為近期本色。

恒生銀行八二年獲利較前增加百分廿，對一般投資心理應有良好的刺激作用；而且昨日大市能穩保千點關口不失，反影出市場信心亦異常強大，應該可扶搖直上；但近期基金大戶似已有回售跡象，所以宜更審慎。

十時半後，雖然一般份股依然有挺好走勢，但壓力已跟為重大，其中以靈通股份尤覺強勁，股價紛紛由初市高價驟轉回落；而二、三綫股份亦露疲態。有盤成價多較上日報上三數價位；滙豐九元二角，怡和十五元六角，和黃十三元八角。

市內人仕認為，由於一些集團財政上發生困難事件一再浮現，加上供股集資傳聞依然籠罩大市；另一方面于點關口壓力異常強大，投資者信心受考驗，所以近期市道實難有平穩走勢，相信波幅尤更銳利，指數希望能在九五零點上站穩基礎。

近期將會有多間公司宣布業績，像繼恒生後，滙豐及鷹君等亦會稍後公佈，所以仍令人關注。

十一時恒生指數扳升十點零一，報一零一二點七五。市況中段，在回吐壓力湧現下，大部份股份多退回較前水平，表現乏力。

恒生銀行首成六十元，較前躍升一元五角；及後在大多數人仕力撐下，最高一度衝至六十三元，可惜後段又告洩氣。

富豪亦見回穩定，最高摸回四角水平，最低反覆退回三角七仙，較上日僅升三仙。

尾市走勢依照甚為反覆，一般股價爭持亦烈，唯大部份股份多能保持上日水平。

大市入調整期
利淡消息登場

今眼

股市調整回落，利淡消息再次登場。

近日在市場裡傳聞的利淡消息除了佳寧短期復牌無希望外，重提置地供股集資，傳聞怡和公司也有集資的可能。除此之外，更傳聞鷹君、富豪、百利保等出現財政困難。相信這些傳聞都是淡幫的製作。不過，有一點值得思考的是，鷹君、富豪出現財政困難的傳聞早在一個月前已有所傳聞，但却在昨天導致富豪和鷹君股價一度下挫超過百分之二十。

近日股市調整回落，主要是由於大市連續上升達二個月，大部分股份的累積升幅相當大，股票持有者獲利回吐而形成。在購買力減弱而沽售壓力增大情況下大市回落。而部分淡幫的施加壓力亦擴大了下跌幅度。目前市道是調整市。不過，大市的調整相信還未結束。

短期市道，個別股份的發展將重要過大市的整體表現。在這次調整中，再度大幅下挫似乎不可能，相信有關大戶會利用個別發展和上落市派發獲利貨，短線買賣宜加倍小心。

鷹君深受謠言打擊

樂貨投資

通財

最近兩天鷹君系股份活躍，市內謠言頗為不利，傳其財政狀況不穩，但鷹君系股發言人昨向本報否認上述傳聞，強調富豪目前財政狀況穩定，並無經濟危機。

除銳意發展工業樓宇外，還透過附屬公司與外界合作，興建灣仔鷹君中心，作為投資用途，最近開始局部完成，故近期經常收益不多，而工業樓宇滯銷，相信售樓收益亦有限，八一年九月止，鷹君向外借貸約一億八千三百萬元。

富豪酒店主力經營尖沙咀及機場兩家富豪酒店，發展中物業仍有沙田的工業樓宇及另一家興建中麗豪酒店半數，在德輔道西共擁有物業權益，目前收益來自兩家酒店，八一年九月止向外借貸約三億四千萬元。

百利保前身為永昌咸，八〇年底為富豪收購，仍佔富豪股權百分之三十二。

未有依期繳地價
地價跌蝕「頭注」亦着數
九龍灣十二幅官地買主

【本報訊】購買九龍灣五塊地皮之買主，據傳，因未有依期繳交分期地價，致府已通知彼等將土地收回。

同一地區之其它七段官地買主，亦未依期交欵，已獲政府通知必須於十四月內繳納，否則依章處理。

此十二段工業用及貨倉用地段，係一九八〇年以分期付欵辦法出售之十六段官地之大部份，據報，買家多已先後繳付地價約共百分之四十五。

九龍灣土地之出售預料可使公庫獲廿五億元之收入，但目前發生之未能履約事件，雖則政府能沒收已付地價，仍然會損失不少。

據傳，有等買主並非遭遇財政困難，而祇係發覺停止付欵及被沒收已繳部份，而另行以現在之低市價下手，更為經濟。

一說會以三萬元一平方米購入九龍灣一地段之中共機構，決繼續發展。

該區現時之地價，大約每平方米為二五六四元。

政府所售出之五十塊九龍灣土地中，有十六塊係分期付欵者。

工商晚報 經濟版

滙財地區經理賀隆表示
數月內港元兌美元
將徘徊六點三左右

【本報訊】滙財銀行有限公司地區經理賀隆表示：假若入口原料價格能下降，在未來數個月內，港元兌美元將會徘徊在六點三至六點四之間，而港滙指數亦將在七十九至八十水平。

他指出，美國經濟復甦，太港將率先作出反應，因為當地對各項產品之需求將會增加，而本港產品出口將獲得調升。

不過，港元仍會受一九九七年的陰影所阻，再升的機會並不大，但另一方面，石油價格下跌使通脹壓力減輕，亦可能使港元之兌換率高於現水平。

香港上海滙豐銀行及美國海豐銀行於昨日宣佈，成立一間聯營的滙財經營公司，向世界各地的公司，財務機構及政府機構等，提供各類財務管理的服務。

該公司在本港、紐約、倫敦及新加坡均設有辦事處，並將結合美國海豐銀行及國際財務服務部，以及滙豐銀行在國際上的業務經驗，來協助顧客。

美國際期貨收市一覽表　（美元單位）

（三月三日）（與上日比較）

小麥（三月期貨）	314.00	昇	1.25
可可（三月期貨）	1769.00	昇	12.00
大豆（三月期貨）	571.00	昇	3.25
糖（五月期貨）	6.32	跌	0.06

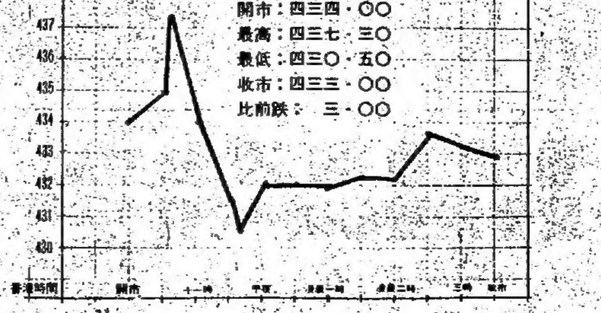

1983年3月3日

倫敦外滙市場	（兌英鎊）買入價	賣出價	美國紐約外滙市場	（兌美元）買入價	賣出價
美元	1.5117	1.5127	英鎊	1.5150	1.5165
馬克	3.6627	3.6678	馬克	2.4195	2.4210
法郎	10.369	10.387	法郎	6.8575	6.8625
日圓	357.28	357.75	日圓	235.90	236.10
瑞士法郎	3.0988	3.1059	瑞士法郎	2.0490	2.0510

大市調整底點
可能是九三六

昨日大市反覆下跌，中段跌勢尤急，恒生指數中午收市時急挫三十餘點，一千點曾一度失守，午後市況漸趨穩定，但較前日仍下跌廿五點三八，收市時報一〇〇二點七四。四會全日總成交額共二億六千六百九十一萬元。

大市是次作出技術性調整，將會回落到那一水平方見支持？

上次升市若從二月七日的八九一點〇一起計，直到上周五（二月廿四日）的一〇六點三〇，漲幅共一百七十五點二九。三分之一的調整幅度將會回落到一〇〇七點八七，二分之一的跌幅更會進一步挫落至九七八點六六。

假如這次的技術性調整乃相對自去年十二月二日的六七六點三〇的上升大浪而生，那麼三分之一的調整亦會回落到九三六點三〇，二分一的調整更會退守至八七一點三〇附近。

日線圖上，目前上升軌底部的支持力約在九三〇左右，估計這水平會有良好的支持力，因此相信後者的估計，大市調整到九三六點三〇較為接近。

呂志華

紐約金市　四月份期貨今晨走勢圖

今晨市況 今早九九金市走勢見牛皮，由於前市昇過的關係，今早市見有回吐力，人心轉欵。九九金前市尾盤來三四二八・〇，今晨開市報三三八〇・〇，比前市低開四十八元，最高成三三九〇・〇，最低成三三六四・〇，收市價為三三八三・〇。息價於去息九元。收市價比前市跌四十五元。

後市展望 週四市美國金市有回吐力，早市已暴為低開，四月份期金開市成四三四・〇美元，比前市低開兩美元，最高成四三七・三美元，最低成四三〇・五美元，最後以四三三・〇美元，較之前市跌三美元。由於產油國減油價已成定局，所以買家對吸入黃金仍乏信心，後市仍會有大反覆。在四三〇美元左右有昇勢阻力。

融通金

外圍金價短線回吐
港金轉軟人心觀望

（本港九九金今晨走勢圖）

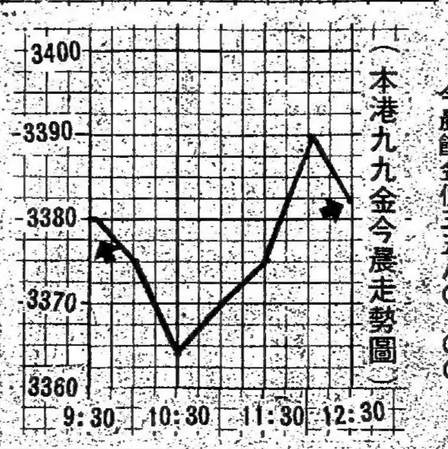

今晨飾金價三五八〇・〇〇

銀行公會正考慮
支票戶口付利息
倘批准今年內實施

【本報訊】香港銀行公會現正考慮支票戶口支付利息的建議，假若予以批准的話，將於今年內實施。

布朗指出，自從支票戶口的處理成本增加，銀行公會便開始考慮准許支付利息的建議，現正被考慮中，他稱，在現存的銀行法例下，支票戶口沒有利息支付，故此修訂有關的法例是必須的，他並預期支票戶口支付利息將會在本年內實施。

歐洲美元利率

期日	新鴨基投信	期日	獲多利	期日	大通銀行
7	通知	八・四二五	八・四二五	八・四〇〇	
30	八・四二五	八・四二五	八・四二五	八・四〇〇	
90	八・五三七五	八・五〇〇	八・四二五	八・四二五	
180	八・八〇〇	八・八二五	八・六二五	八・八二五	

富格林金幣

	買入	賣出
一安士庄		
恒生	2920	2950
獲多利	2930	2960
海外信託	2930	2960
佳富金融	2905	2955

今晨十時半報價

香港經濟指標

港滙指數：日昨 78.8 ↓ 0.1

港元拆息：10厘

工商晚報今晨股市報價表

上午收市 991・90 / 10・84

十一時正　恒生指數：1012.75 ↑10.01　遠東指數：4802.43 ↑44.92

十一時四十五分　金銀綜合：835.55 ↑0.46　金指數：886.51 ↑1.91　銀指數：772.84 ↓3.76

類	股份	前收市價	開市價	上午收市
銀行類	滙豐銀行	9.00	9.25	9.05
	恒生銀行	58.50	61.00	59.50
	東亞銀行	33.00	33.00	33.50
	海外信託銀行	4.625	4.625	4.625
	新鴻基銀行	2.55		2.50
	永隆銀行	49.00	51.50	49.50
	工商銀行	4.25		4.20
	嘉華銀行	1.85	1.90	1.90
	友聯銀行	7.20	7.40	7.10
公用類	九龍電燈	14.90	15.00	14.90
	港燈集團	5.55	5.65	5.40
	電話公司	33.25	33.00	33.00
	九龍巴士	7.70		7.80
	中華巴士	7.60	7.65	7.65
	油蔴地小輪	2.95		2.90
	香港隧道	11.80		11.80
	中華煤氣	39.75	39.50	39.50
倉塢類	九龍倉	3.60	3.70	3.55
	中華造船廠	1.19		1.18
	東方海外	2.60		2.60
	信德船務	1.63		1.55
	會德豐船務A	2.125		2.35
	維達航業	0.79	停牌	
	偉進航業	0.34	0.37	0.35
	華光航業	2.40		2.35
投資類	怡和証券	10.10	10.00	9.90
	隆豐投資	1.63	1.63	1.63
	新鴻基証券	2.60	2.50	2.50
	美強臣証券	0.25		0.24
	泛印國際	1.00		
	永盛財務	1.18		
	偉泰財務	0.28	停牌	
	億上國際	0.40	停牌	
	怡富特別投資	1.45		
	第一太平財務	1.70		1.78
	第一太平實業	8.40		8.70
	聯合企業	5.50		
	其昌保險	12.50	停牌	
工商類	和記黃埔	13.50	13.70	13.40
	怡和公司	15.40	15.60	15.00
	會德豐A	3.825	3.85	3.925
	太古洋行A	11.80	12.00	11.90
	仁孚	1.15		1.14
	立興	2.50		2.35
	永安集團	3.60		3.60
	佳寧置業	0.88	停牌	
	康力投資	2.15		2.075
	環球電子	3.15		
	莊士集團	1.34	1.35	1.35
	生力啤	7.10		6.60
	寶光	2.40		2.35
	港機工程	5.90		6.00
	忠德石油	5.40		5.50
地產類	置地公司	4.45	4.575	4.30
	新昌地產	0.39		0.38
	希慎興業	0.55		0.55
	百利保投資	0.34	0.36	0.36
	世紀城市	1.06		1.05
	莊士置業	0.24		0.23
	新城市地產	0.88		0.86
	新世界發展	3.40		3.25
	太古地產	6.30	6.30	6.10
	大昌地產	1.24		1.20
	大生地產	1.66		
	大寶地產	1.58		1.55
	永泰地產	2.975		2.975
	合和地產	2.05		2.075
	紀德置業	1.60		1.62
	第一城市	2.85		
	長江實業	9.70	9.85	9.60
	利安地產	0.74		
	美居集團	0.93		0.95
地產類	利興發展	2.60		
	世界發展	0.74		
	好世界投資	0.46		0.44
	亨隆地產	1.30		
	新鴻基地產	6.80	6.80	6.60
	嘉年地產	1.14		1.13
	恒隆地產	2.90		2.875
	亞細安	0.39		0.36
	華光地產	0.86	0.87	0.87
	建煌新記	0.58		0.57
	廖創興	2.20		
	益大投資	0.60	停牌	
	遠東發展	0.74	0.77	0.73
	泰盛發展	1.12		1.09
	聯邦地產A	3.75		3.625
	信託公司A	4.90	4.90	4.95
	鷹君	0.60	0.65	0.63
	百寧順	0.12		0.12
	新景豐地產	0.40		0.36
	恒基兆業地產	1.45	1.44	1.42
	滙理置業	0.62	停牌	
	信和置業	0.48		0.45
	國際城市地產	0.52	0.52	0.50
	遠東實業	[illegible]		7.35
	銓利基業	1.70	停牌	
	明輝發展	4.25		
	新時代地產			
建築類	大新公和	3.20		3.20
	青洲英坭	24.40		24.00
	保華	3.40		3.35
	新昌	1.16	1.15	1.13
	海港工程			
	德榮	1.89		1.94
紡織製衣類	長江製衣	7.95		
	南聯實業	4.15	4.25	4.20
	南洋紗廠	5.00		
	裕泰針織	7.20		6.60
	新馬製衣	38.00		
	麗新製衣	4.60		
	麗德投資	0.60		
酒店類	大酒店	26.00	25.80	25.80
	遠東酒店	1.02		0.96
	百樂酒店	1.80		
	美麗華酒店	47.00		47.00
	海港公司	38.00		
	凱聯酒店	2.225	2.30	2.25
	富豪酒店	0.345	0.39	0.36
百貨類	永安公司	1.90		1.90
	先施公司	38.00		
	連卡佛A	7.85		
	裕華	2.525		2.55
	鱷魚恤	4.05		
認股証	和黃認股証	4.15	4.20	4.15
	置地認股証	7.20	7.05	6.80
	港燈認股証	6.40	6.60	6.30
	康力認股証	3.35	3.30	3.30
	怡和認股証	1.62	1.63	1.60
	怡証認股証	1.02	1.05	1.00
	信和認股証	0.10		
	富豪認股証	0.025		
	百利保認股証	0.03		
	益大認股証	0.025	停牌	
	海外信託認股証	1.70		1.54
	隆豐認股証	0.72		0.73
	泰盛認股証	0.12		
	佳寧認股証	0.11	停牌	
	新城市認股証	0.10		
	美強臣証券認股	0.15		
	怡富認股証	0.30		
	莊士置業認股証	0.04		
	電話認股証	18.00		
	東方海外認股証	2.50	2.60	2.50

外幣兌港元滙價表

★每百港元兌人民幣價

貨幣（百為單位）	收市買入	收市賣出	前市買入	貨幣（百為單位）	收市買入	收市賣出	前市買入
澳洲元	626.20	627.50	627.00	美元 細鈔	660.00	661.00	660.05
比利時法郎	13.80	14.00	13.70	美元 大鈔	660.50	661.50	660.55
英鎊（一為單位）	10.03	10.05	9.977	美元 港電	661.50	661.60	661.55
加拿大元	540.80	541.80	540.30	人民幣★	29.65	29.79	29.65
法國法郎	96.27	96.47	96.28	印度盧比	54.00	65.00	59.00
德國馬克	273.00	273.50	273.20	印尼盾	0.87	0.95	0.87
荷蘭盾	247.02	247.15	247.20	澳門元	94.50	96.50	94.50
意大利里拉	0.472	0.482	0.472	紐西蘭元	472.50	475.50	472.50
日圓	2.797	2.803	2.798	馬來西亞元	289.80	290.50	289.90
南韓圓（百為單位）	78.00	88.00	78.00	菲律賓披索	64.30	67.30	64.30
新加坡元	317.70	318.40	318.00	葡萄牙士姑度	7.20	7.50	7.25
瑞士法郎	321.90	322.80	322.10	南非蘭特	606.00	611.00	605.00
新台元	15.80	16.30	15.80	泰國銖	28.30	30.30	28.30

（由新鴻基資料研究有限公司提供）

八國油長深夜樂觀 今可達成團結協議

油價可能下降一成至成半

【倫敦三日法新社電】石油輸出國組織其中八國油長，就檢訂油價的危機會談今日休會，他們對重建石油輸出國組織團結的建議可能明日達成協議發表樂觀的評論。

當會談展開時，有跡象顯示八國油長，在達成一套協議方面仍然面對不少困難，建議中包括可能減油價百分之十至十五。

但是在一日會談結束時，各位油長在初步談判立場的聲明中未呈現重大的障碍，儘管現時提到會談進展尚屬言之過早，預料主要的談判在明日進行。

阿剌伯聯合酋長國油長阿奧他巴在歷時五小時的會談後表示，他希望明日格林威治時間十一時展開的會談能夠達成協議。

利比亞石油部長在評論時說：「你不見到我高興嗎？」而印尼石油部長則表示：「我們討論每一件事情——油價、配額等等。」

出席的石油輸出國組織包括沙特阿剌伯、阿剌伯聯合酋長國、尼日利亞、委內瑞拉、印尼、科威特、阿爾及利亞和利比亞，缺席的成員國是伊拉克、科托、加本及厄瓜多爾。

阿剌伯聯合酋長國油長被問及伊朗會否明日出席會議時，他答：「可能會。」

非石油輸出國組織成員的墨西哥亦出席會議，但是，兩個主要非油國組織產油國——英國與挪威，已拒絕捲入今日會談。

今日會議的一名代表評論，假如未能達成協議，油長會立即離開倫敦。另一人說：大衆的期望是達成協議，並補充說石油輸出國組織一個全體會議愈來愈有可能召開。

消息人士說：尼日利亞成爲會談的中心，不單因爲它單方面削減油價每桶五點五美元，而迫使石油輸出國組織要行動，亦因爲預料大部分與會者會要求尼日利亞提出它的油價水平。

他表示已要求阿薩姆邦政府在邦界地區開放更多難民營，俾難民能返回這個最少有二千五百人在上月的流血事件中喪生的印度東北部動亂邦城。

蘇發射太空船 與太空站會合

【莫斯科三日路透社電】今天官方「眞理報」透露蘇聯已發射一枚將與「敬禮七號」太空站會合的太空船。

「眞理報」表示該衛星爲「宇宙一四四三」號，它的構造與一九八一年發射而與「敬禮六號」太空站會合的「宇宙一二六七」號相似。

昨日一個美國電台引述美國情報界消息人士稱，該衛星與「敬禮七號」會合後將使該太空站體積加大一倍，而成爲一個巨型軌迹太空的最初部份，稍後並會派遣太空人操縱。

「眞理報」並透露昨日發射了另一枚作科學觀測之用的衛星「宇宙一四四四號」。

不結盟會議 利敍欲逐埃 阿國不支持

【新德里三日路透社電】關於埃及在不結盟運動的會員資格的政治爭論今日表面化，及敵對者在外長籌備下週的高峯會議之際，爭取代表作得及高棉的資格。

阿剌伯外長們拒絕由利比亞及敍利亞在今日較前的策略會議提出的呼籲，該呼籲是要求因埃及在一九七九年與以色列的和平條約，而將埃及逐出該個九十七國的運動。

利比亞試圖在外長會議中再次提出埃及會員資格的問題，但不成功。當來自加尼被罷黜政府的一個兩人代表團抵達新德里，明顯是意圖爭取在會議中的乍得席位時，暗示關於乍得代表資格可能導致爭吵。誰應代表高棉的問題——在金邊由越南支持的韓善林政府，或由錫漢克領導的反共聯盟——變成一個更富爭論性的會議問題。

梵蒂岡曾要求對恐怖分子免刑

訪瓜前夕六人處決 教宗表示難以置信

【哥斯達黎加聖約瑟三日美聯社電】梵蒂岡星期四說：在瓜地馬拉境內處決六名恐怖分子是「難以置信」的，又警告說「在世界和各國可能有無數嚴重的整肅」。教宗若望保祿二世曾設法阻止這些處決。

梵蒂岡新聞部繼處決事件之後若干小時，發表了一項公報，但沒有特別提及有關整肅的細節。過去，梵蒂岡不快時，通常會暫時中止外交關係。

梵蒂岡這次發表一項強硬公報，是個不尋常的舉動，該項公報是於教宗展開他在中美洲九天訪問的首天行程時發表，教宗在過去進行的多次訪問期間，梵蒂岡對人權踐踏和恐怖殺戮事件表示遺憾。

該公報指出，教宗本月較早時曾要求寬恕該六名判刑男子——五名瓜地馬拉人，一名宏都拉斯人——教宗又曾透過梵蒂岡駐瓜地馬拉城大使，轉達這項請求。

梵蒂岡發言人說：教宗聽聞這些「出乎意外和令人難以置信」的消息時，曾表示深切悲傷，因爲事件發生在他準備到該國訪問之前夕。

【聖約瑟三日美聯社電】正在訪問拉丁美洲的教宗若望保祿二世，「分担人們的痛楚」，週四訪問一間弱智及重傷兒童的醫院，觸摸他的頭部及面龐。

保安人員奮力把追逐教宗背後的人潮堵諸醫院門外，當教宗站在男女童病床邊，護士不禁飲泣。

印度派軍阿薩姆 防止大屠殺重演

【新德里三日美聯社電】週四軍隊在阿薩姆邦中部廣泛地區巡邏，成爲目前制止這東北部地區已造成一千四百人死亡的流血事件持續下去的最大膽行動。

阿薩姆邦新選首長沙基亞向位於加爾各答東北五百五十千米（三百卅哩）的告哈提市一間印度通訊社表示：「我們要嚴厲點，一定要使他們知道我們重視這交易。地方暴亂一定要停止。」

甘地夫人的中央政府在最新的暴力事件使四十人死亡，近五百人受傷後，於週三宣佈阿薩姆邦大部份地區爲動亂區，可行使特別的憲法力量。

兩個月來的衝突最初是大部份阿薩姆的印度教人士與大部份孟加拉同教移民之間引起的，政府已命令軍隊「採取最有力的可行辦法」制止這些衝突。

【新德里三日路透社電】印度內政部長錫泰今天向國會透露，約有廿三萬人逃離暴力的阿薩姆邦而在鄰近兩個印度邦城暫時棲身。

他表示已要求阿薩姆邦政府在邦界地區開放更多難民營，俾難民能返回這個最少有二千五百人在上月的流血事件中喪生的印度東北部動亂邦城。

波士頓金融業被迫停頓一天

失火引致電力中斷

【波士頓三日美聯社電】波士頓新英倫財經商業中心區內一個供下水道修理工人出入之孔穴，週四連續第二天因失火，截斷供市中心應用的電力，使該個金融中樞地區完全癱瘓。

區內股票行，財務公司，律師樓和銀行，包括聯邦儲備局中央銀行的區總部在內，數以千計工作人員，獲得一天假期。

【阿得雷德三日路透社電】澳洲在一場嚴重的旱災後，暴風雨今早又在澳洲南部多個城鎮引起泛濫，使龜裂的土地頓成澤國。

在阿得雷德這廿呎（六米）高的巨浪衝擊沿岸平原多個城鎮。

約有百人已因洪水失去家園，但目前尚未接到傷亡報告。

阿得雷德氣象局透露更多的風暴層正在集結中，威脅這個兩週前遭森林大火蹂躪的地區。

九旱方止又來大澇 澳洲南部洪禍 數城鎮成澤國

個首府北面地區的公路及鐵路綫因積水深達一米（碼）已陷於癱瘓，而電話綫亦被截斷。

洪水已流入澳洲主要釀酒區之一巴奴沙谷並以被截斷。

美國第一夫人南西（左）與英女皇週三晚外出吃中國菜後，返回居停的三藩市酒店。

英女皇要吃中國菜 保安人員如臨大敵

埋單每人五十五美元

【三藩市三日路透社電】英女皇伊利沙白今日使她的保鏢們有點狂亂，她堅持要離開保衛森嚴的三藩市酒店，到外面吃桃花鴨和可口的叉燒。

伊利沙白女皇、她的夫婿菲臘親皇、南西列根等一行三十人，乘十四輛汽車組成護送隊，昨晚風馳電掣地駛過禁止行人經過的街道，在一家波里尼西亞餐館「高人維克」吃晚餐。

三藩市今日準備舉行大規模的示威，反對英軍駐防北愛，餐館之行，顯然使保安官員担心。

他們在女皇出外吃晚餐前，把雄偉的聖佛蘭西斯酒店的一列五部的電梯封鎖了半小時，不准其他住客使用。

警察頭戴鋼盔，手持長棍及防暴用的「霰彈槍」和於皇室等人員在大批美國秘密保安人員中間經過時阻止一小羣的在酒店大堂的祝福者走近。

一輛防彈汽車駛入酒店的車房，把女皇伉儷及列根夫人載往事先由受過訓練的大食嗅過有無爆炸品的餐館去。

餐館的侍員說：女皇伊利沙白與菲臘親皇於第一道中國菜雜燴，叉燒片及四三文魚。端上前，先喝了點馬天尼酒。

其後上的菜是桃花鴨，及印尼花生醬及蘆筍燒羊仔肉，最後是中國的幸運曲奇，食客們把它們帶回旅館去，賬單收費每客五十五元。

已故賭國王妃 半身雕像被竊

愛慕還是貪其價值

【法國尼斯三日美聯社電】警方說：摩納哥已故王妃嘉麗絲姬莉的半身浮雕銅像，週三晚在尼斯市郊的紀念碑失竊。

警方說：這個雕像剛在兩星期之前，由摩納哥王子雷尼爾三世和公主嘉麗達，爲準接尼斯和鄰近維夫藍士地區一條主要公路，重新命名以紀念嘉麗絲姬莉時主持揭幕。嘉麗絲姬莉是於去年九月十四日發生車禍後爽生。

該個雕像安裝在紀念碑上，竊賊盜走該個雕像時，沒有損壞大理石基。該雕像是尼斯藝術家阿歷山大馬里的傑作。

想在大陸買靚老婆 三百五美元有交易

未成年少女或婦人任挑

【北平三日路透社電】據「中國農業日報」一篇報導稱，大陸上買個老婆的黑市價不過約五百元人民幣（二百五十美元。

這份官方報章透露廿九名販賣人口者在陝西省因勝拐廿七名農村婦女並賣與寂寞的獨身男子作老婆而被捕。

他們獲利一萬四千元人民幣（七千三百美元），平均每個婦女賣得五百一十八元人民幣（二百七十美元）。

本月較早時有五十六名販賣人口者在四川省因綁架婦女，並以收取贖票及平均四百五十五元人民幣（二百卅美元）的價格出售她們而被捕。

「人民日報」表示卅五名在四川省被販賣的婦女中有三分之二是未成年少女，而有一成婦女已婚。

英上月失業率 出現輕微下跌

【倫敦三日路透社電】英國政府今日宣佈，英國的失業人數由前一個月勞動人口百份之十三點八的紀錄，微跌至二月份的百份之十三點七，不過潛在趨勢保持向上升。

英國工業聯盟的主席巴格特爵士，形容該等數字爲「經濟好轉的首個微弱徵象」。

欵待英女皇宴會 闖入呼口號怪客

連喊七聲才被警拘走

【三藩市三日路透社電】一名高呼「停止施刑」的科學家今日被保安人員拘留之際，令接待英女皇的宴會受到干擾。

警方認出該男子名官尼，他被帶離在豆型戴維斯交響樂大堂舉行的宴會。

便衣保安人員由各方湧往人群中，把該男子帶走。警方說，他們不曉得他會否被檢控。

女皇似乎不察覺到宴會受干擾。

這名男子高呼「停止施刑」七次才被警方制止，在大堂外面，四百名親愛爾蘭的示威者，高舉「停止施刑」及「現在解放愛爾蘭」的標語牌。

西德大選會影響 部署美飛彈政策

華盛頓希望哥奧政府獲勝

【華盛頓三日美聯社電】美國官員相信西德總理哥奧的基督民主黨將可在西德星期日的大選中取勝，這樣便可爲部署美國新型核子飛彈鋪路。

一些官員担心若被哥奧的主要對手——社會民主黨的伏基爾——取勝，將可能令飛彈部署嚴重延遲。

這項計劃本打算在本年底展開。

西德在計劃中是西歐首個部署美國巡航飛彈和潘興二型飛彈的國家。這項計劃是北約抵消蘇聯SS二十飛彈威脅的部分戰略。

哥奧是堅決邁守戰略，但伏基爾却曾建議先檢討美國是否眞誠地與蘇聯進行一項戰軍協議談判。

【波昂三日法新社電】當西德人本星期日前往投票時，無論在歐洲部署美製核彈與及美蘇在日內瓦進行談判或消減此種武器的談判的問題皆處於緊張關頭。

哥奧政府的一位高級官員預測：「這將是歷史性的一天，對歐洲防衛有重大影響。」

他警告若反核的「綠色黨」獲得重大支持及伏基爾的社會民主黨獲勝的話，「這將出現一個紅——綠聯盟」來反對在西德、義大利、英國、比利時及荷蘭部署五百七十二枚潘興二型及巡航飛彈。這項計劃應在本年底展開。

他預測一次社會民主黨的勝利將威脅到西德計劃中的部署，並且導致其他西歐政府猶豫及逃離日內瓦談判。

阿薩姆邦大屠殺的一名生還的嬰孩，手中持着一條破棉和一手持着鐮刀「守衛」，而他的母親則在清理他們於印度阿里坡杜亞難民營內的房間。

列根埋怨電視台 報導大多壞消息

要求試播好消息測驗收視率

【洛杉磯三日路透社電】列根總統今日指責美國電視台記者報導太多壞消息。

他埋怨他們不大注意美國人的成就，一如這些美國人多年來在奧運會顯示出的成就便是一個好例子。

列根向電視台挑戰，要求報導好消息一個星期，他在一個爲參加明年洛杉磯奧運會的美國參賽團的餐歌午餐會上說：「假如收視率下跌，電視台可以恢復報導壞消息。」

他又要求新聞報導員給予「美國民間英雄的一篇一些鼓勵……提供

殺女嬰歪風嚴重 中共已感到頭痛

無理政策產生畸型社會現象

【北平三日美聯社電】「人民日報」週四報導：「中華全國婦女聯合會」一名官員說：在危及中國大陸整個家庭計劃及現代化目標之前，殺害女嬰的事件必須制止。

她對該報說：溺殺兒子的父母殺害女嬰，並且虐待產下女兒的母親，這「經已成爲一項嚴重的社會問題。

這位不知名的「負責幹部」說：在某些地方，男女童數目的平衡已受影響。

她說：「假如這個問題未能解決，將難以推行全國家庭計劃的基本政策，而社會主義現代化的目標可能嚴重受阻。」

中共說大攬軍事 不依賴輸入武器

【北平三日法新社電】中共「國防部長」張愛萍「將軍」表示，中共不會依賴外國武器，去現代化中共四百二十萬人的強大部隊。

在理論性雜誌「紅旗」刊載的一篇文章及「新華社」的摘要版本中，張「將軍」警告說，「對防或避免他人的控制。」

他亦強調現代化大部份設備二十年歷史的「人民解放軍」，不能翻製外國武器便成。

他補充說：「我們必需看見到我們可以在海外購買的武器，不會是最先進的設備的事實……假依如我們完全賴入口武器，我們可能不能到現代化達國於一個大國如中共者，這是不可能或不實際進口武器去現代化國防軍力」。

明星 第一場 八二年新馬 一六五〇米 較近三次出賽紀錄

明星人馬戰績表

明星人馬戰績表 第六場

三寶彩

麗都 行樂 金城 金都 寶華 元朗 油麻地 龍華 民樂 英華 富都 金門 樂聲 麗晉

映公大盛天今

●鬼書·民樂加開午夜場
●香港仔加開四點場

騰飛耀

八翻

●喜劇之寶石天
特別喜歡，每一個表情動作都令你捧腹大笑

●繼「師弟出馬」「龍少爺」後83年大發龍威，創出動作喜劇新天地!!

龍

特約主演：韓國材·任世官　權永文·林銀珠·陳慧樓
出品人：許麗華　編劇：米奇　統籌指導：徐少洪　導演：陳全
羅樓影業有限公司出品

歷宮

大滿貫 特約 今天 請早
和路雪 迪士尼 世界 尼皇牌 科學 片 爭霸 戰
電腦 電子 腦科技帶你進入緊張刺激千變萬化的電子世界 科技 奇觀
最尖端的電腦科技帶你進入緊張刺激千變萬化的電子世界 科技 奇觀

新剪輯新版本

新春最開心的一部！

許氏兄弟最佳代表作

許冠文 監場、主演
許冠傑 主演、作曲、主唱
許冠英 主演
吳耀漢 趙雅芝 石堅 主演
鄧文懷 監製

昨天狂滿
嘉禾紅磡京華海運
加午夜場
計千克論斤兩
我最夠份量
三兄弟拍硬檔
招牌響噹噹

半斤八兩

半斤八兩
●石琪●
新春看電影，看得最開心的一部並非新片，而是午夜增重映的許氏喜劇「半斤八兩」。原內很簡單，由頭到尾充滿幽默的人情味，無論好人和壞蛋都風趣之極，連一隻光鏡也與人一起做體操，一架越野越爛的老爺車也有性格。至於新片，則一味機械化，無數車輛變成垃圾，一個個人吊着威也，完全淪爲垃圾公仔。
我們以前的錄「半斤八兩」有些地方粗糙，但跟新片一比，才發覺該片幼細巧妙，而且集定神閒，毫不緊張，比較起來，新片更大型，更熱鬧，更科技了，但看似發條樣，機械人，而欠缺了那份從容的幽默。

The Private Eyes

半斤八兩

皇后 皇都 年年 嘉禾 柴灣 帝后 九龍 嘉禾 麗華 紅磡 好景 帝國 國際 京華 萬年 南昌 光華 滿堂 金茂 坪石 城多利 荃灣 南灣

善補靈藥

施外 強壯堅體固本 培元 有不可思議奇效

提防悞購假藥

善補靈藥爲杜經備書，經於一九七七年改換七彩精緻靈藥之無國籍紙新包裝，惟最近又發現再被多徒僞冒藥以毫無功效之假藥騙取顧客金錢，本公司除敬官加緊查拿究治外，特登報列出分辨眞僞之要點如下：（一）善補靈藥封包面上所刊印彩色靈藥花紋及發明人肖像正貨印刷清晰拍體，假貨則模糊不清。（二）加貼在封包面上之金紅色雙子圖案圖形防偽士招印，眞貨有凹凸花紋，假藥則平滑無凸凹，用手一摸便知。（三）正貨封包左上角印有「服用時請細閱包藥用之總紙方爲正貨」及右上角印有「購藥時請細閱發明人之肖像以防假冒」字樣，假藥則無上述文字。（四）包內七彩防僞所印人像及中英文，正貨拍攝清楚，假藥係翻版冒印，粗劣模糊。（五）包藥之七彩錫紙，正貨係用德國鋁箔，質地柔軟，假藥用錫紙，身厚質硬。（六）包內藥粉，正貨藥味香濃，假貨全無藥味。諸君購用，請細看說明，庶免受騙全無功效之僞藥。

■老牌妙藥遍通知名●各處藥行均有代售■　賽球藥廠有限公司謹啟

如蒙惠刊本報廣告 請電二八〇七〇八

聘請記者

本報增聘外勤記者多名，應徵者須具備大專畢業或中學以上程度，能書寫流暢中文及英文通順，有經驗者優先錄用。來函請附履歷、通訊地址、電話及近照，寄本報社長室收。

工商日報 啓

明賽沙田跑八場一時三刻開始

胭脂虎老頑固穩胆

喜洋洋有力爆大冷

天上飛後勁強橫 神采飛揚更進步

張基論馬

第一場

△新勝的奧運勝利、天上飛與神采飛揚，在此賽中成鼎足形勢。比較而言，天上飛有涉地賽績可稽，路程稍長有利其進取，可望再贏一仗，作胆較宜。奧運勝利備戰功夫略懸，熱捧犯不着，反而神采飛揚勝後更進步，沙地正合，有分頭仍可博。

△長好及快威，論質素亦非等閑之輩，但成熟程度略次，短兵相接時，尚恐居於下風。比較而言，長好連賽演出接近，冷贏冷配，尚有想頭。贏到笑夠勇，但走此程嫌長多少。高捷擅沙地，論質則稍次，成就止於位矣。

老頑固可復前失 谷中精華有威脅

第二場

△老頑固上賽沿途走外檔，雖敗未可爲據，今番同配馬匹非其敵，再追爲宜。

△谷中精華勇況仍穩，雖爲均速長途馬，但跑回上賽水準，已可予前駒相當威脅，連贏配搭，此是合理的選擇。

△鄉村名士與英皇之友，戰鬥能力已非盛時，但近來狀態尚算不差，前兩駒若有舉棋不定，均可作爲候補，連贏冷配，此中考慮之。

欄邊客捉冷馬

第五場 ⑫青春火花
第八場 ⑪喜洋洋

胭脂虎有力再贏 銀城金驥宜冷配

第三場

△胭脂虎上賽贏得易，看復課後備戰功夫，頗有添食意，論質素絕非同班能望其背項，路稍長亦更合適，再捷不爲難。

△青蜂俠加强配搭，但沙地適宜性平常。頭頭是道狀態反覆，快旺財亦非特別擅走沙地之馬，今賽機會，都難樂觀，以敵爲宜。

△銀城態仍穩，金驥有復甦跡象，此兩駒都擅沙地，雖是强敵當前，仍有入圍資格，冷配無妨。金太陽及更好趣，沙地性能亦佳，質新可取，亦有入圍機會，兼顧及之。

利是吉配强可爭 孖寶軍心宜沙路

第四場

△利是吉近日操磨有加，今番路程仍合，宜作馬胆。

△軍心及孖寶，都是適應沙地之流，前駒狀態漸復水準，後者嗜鋭而臨，且得名師主樽，其威力不可輕侮，作配有想頭。

△月宮上回演出太劣，威才勇況逕前，得頭勇而沙地不合。尚有入圍機會者，不出孖寶與小成功。此兩駒比較，孖寶質略佔先，入圍機會，應在此程略嫌長的小成功之上。

友威包撈好對峙 聰明神駒前速快

第五場

△友威及包撈好，沙地賽績不差，今賽路宜，都有走進前列資格。比較而言，友威班底佔先，贏位捧場，應較穩健。包撈好臨場有動態，亦可跟進多少。

△聰明神駒，力威與紅山茶亦快馬，但前者初賽沙地，要有相當分頭始值博。力威走沙地未算特別合適，紅山茶今非映比，冷配爲宜。

△大運亦快馬，但沙地並非合適。珠光寶氣及風調雨順質厚，走此程則略嫌短。刻意求冷，留意操好方上陣的快馬青春火花。

同德進步勝望濃 快樂八十仍可爭

第六場

△同德與快樂八十，近況都極出色，今賽沙地角逐，則以同德有根據，應當起之鋭，仍可佔先多少，作胆較宜。快樂八十沙地爭此程仍恐負於最後一步，較合作配。

△步如飛態仍穩，但走此程恐略嫌長，不易有突圍機會。興龍以更長路程方合，亦值且敲。奪魁拚來拚去不外如是，反而單奇選俄的電子天下，近況尚有水準，冷配無妨。

△好彩有可爭之質，然近況欠利，未敢樂觀。東寶走下坡，觀望爲宜。

永發鬥西域少俠 競駝復勇冷可敲

第七場

△西域少俠勇況仍穩，今賽加强配搭，動態顯示有再爭意，路稍長有利其後迫，應較高班底，收復前失不爲難。

△永發、永同勝與競駝，近態都甚活躍，比較而言，永發年事雖已不輕，但演出水準未見退化，賠率可觀，仍有想頭。永同勝勇而沙地適宜性普通。競駝如有合度留放，入腳不爲奇。

△喜多利易廐初出，較宜看多一次。銀泉與瀛寰拚來拚去不外如是，過捧仍非所宜。人之光、威飛及勝利多沙地不合，機會更次。

吳廐馬雙龍出海 人馬星皇未可忘

第八場

△此賽快馬林立，是冷門溫床。位表現評價，威霸龍、威揚及聚寶都會備受重視。但前駒負磅已重。威揚升至此班已飽和，聚寶初逢舊馬翹楚，都談不上特別可靠。

△最佳拍檔與豪勇俠兩駒，沙地均甚合適，但無超卓感，今賽均排外檔，速度要打折扣，成就都止於一位而已。

△冷門有二，其一爲喜洋洋，次爲人馬星皇，此兩駒狀態都甚勇，沙地短跑速度不差，有揚卒而起的資格，冷敲冷配，都有想頭。

六環彩提供

第三場⑦胭脂虎 ⑫銀城
第四場⑧利是吉 ④軍心
第五場②友威 ⑤包撈好
第六場①同德 ③快樂八十
第七場⑦西域少俠 ②永發
第八場⑪喜洋洋 ⑥人馬星皇

馬胆精選

第二場 ⑥老頑固
第三場 ⑦胭脂虎
第六場 ①同德

場外孖Q選胆 胭脂虎孖寶穩

明日兩組場外孖Q，分別由第四班及第五班担綱，其中第四班之中距離賽且爲國際騎師邀請賽，到時必有一番劇鬥。茲將兩組馬之馬胆介紹參考。

首關 由第五班馬跑一六五〇米，上陣馬有十二匹。

銀城，上回狀態初起跑沙地短途亦可接近，今次途程更合脚法，狀態亦磨得鋭，近期登厩馬門志如虹，負磅亦不重，本身之沙地性能好，有機會爭先，孖Q場合可選作胆。

胭脂虎實力亦夠第五班，上回千四米以半力取勝，今次磨得更鋭，狀態有贏馬時水準，排得好檔，起步能跟出有力爭先。快旺財勝後小休，狀態亦不弱，與金頓合拍，沙地亦合脚法，值得隸顧。

次關 由第四班馬跑一六五〇米，上陣馬有十二匹。

孖寶拚後將操練功夫做得更足，有意問鼎錦標賽，上回用浩德走勢輕鬆，今次狀態仍勇，路合可選作馬胆。

小成功特別擅長於沙地，雖無過人之質，但近況見相當出色，今次用朴仕能亦具冷味，軍心狀態在賢起之中，上回在短途已有試馬跡象，三甲可入。月宮力磨狀態見好，遇冷未可忘。

·伯樂·

第三場
⑫銀城 ⑦胭脂虎 ⑧快旺財
⑨快發 ④軍心 ⑤月宮
⑪小成功 ⑧利是吉

同德守三寶頭關 人之光威揚可捧

馬士論馬

一時三刻開跑，各場參戰馬匹亦踴躍，且有兩組錦標賽，國際好手雲集，必有一番劇鬥。三關場外三寶彩分別由第一、二及五班馬担綱。茲將三組馬之馬胆介紹參考。

首關 由第一班馬跑一八〇〇米，上陣馬有八匹。

同德 跑沙地有根據，狀態亦在頂點，上回贏完打此賽後，略後戰意鮮明，雖負磅稍重，途程有把握，值得看高一線。

快樂八十 跑長途有平均速度，最近幾課加意打磨，有志在必爭之意，上回雖不敵同德，今次捲土重來，對前駒有大威脅力。

次關 由第五班馬跑一六五〇米，上陣馬有十三匹。

人之光 上回跑千四米後上一段相當鋭，今次途程加長更有把握，本身之實力未見底，深底馬戰意亦濃，可先考慮。

永同勝 演出較爲反覆，但近況則穩絕，今次同場快放馬不多，會對其有利，此駒內閃毛病，如果能佔欄則有出冷門機會。

尾關 由第二班馬跑一〇五〇米，上陣馬有十二匹。

威揚 正宗短途快馬，今次換上柏葛更有人强馬壯之感，跑沙地短途能在前段放離，有力一放到底，不妨選作馬胆。

喜洋洋 近況有起色，今季之狀態以今仗起得最滿意，居第二班負經驗上陣會佔多少優勢，有分頭值得兼顧。

綜合三組場外三寶彩之心水，首關胆取「同德」及「快樂八十」。次關胆取「人之光」及「永同勝」，尾關看好「威揚」及「喜洋洋」。

四重彩佳選

②友威 ⑤包撈好 ⑫青春火花 ④聰明神駒 ⑧力威

三寶彩

第六場 ①同德 ③快樂八十
第七場 ⑪人之光 ④永同勝
第八場 ②威揚 ⑪喜洋洋

馬士貼士

第一場 3天上飛 1神采飛揚 10長

第二場 2高 6老頑固 8英皇之友

第三場 12銀城 7胭脂虎 2青蜂俠

第四場 4軍心 2月宮 10孖寶

第五場 5包撈好 2友威 8力威 4聰明神駒

第六場 3快樂八十 1同德 6步如飛

第七場 4永同勝 11人之光 7西城少俠

第八場 11喜洋洋 2威揚 3豪勇俠

張基貼士

第一場 副：①神采飛揚（劉仁傑）正：③天上飛（鄭仲謀）冷：②奧運勝利（何鑑森）

第二場 副：⑦谷中精華（告東尼）正：⑥老頑固（麥子直）冷：④鄉村名士（繆沙）

第三場 副：⑩金驥（譚文就）正：⑦胭脂虎（朴仕能）冷：⑫銀城（告東尼）

第四場 副：④軍心（摩加利）正：⑧利是吉（柏葛）冷：⑩孖寶（告東尼）

第五場 副：⑤包撈好（譚文就）正：②友威（告東尼）冷：④聰明神駒（潘納）冷：⑫青春火花（雷文）

第六場 副：③快樂八十（敍萊）正：①同德（告東尼）冷：②好彩（劉伯恩）

第七場 副：②永發（摩加利）正：⑦西域少俠（魏德禮）冷：⑥競駝（敍萊）

第八場 副：⑥人馬星皇（李森）正：⑪喜洋洋（曾達）冷：②威揚（柏葛）

馬士論馬

明日沙田編賽八場沙地賽事，由馬士論馬。

馬士貼士

第一場 3天上飛 1神采飛揚 10長

第二場 2高 6老頑固 8英皇之友

第三場 12銀城 7胭脂虎 2青蜂俠

第四場 4軍心 2月宮 10孖寶

第五場 5包撈好 2友威 8力威 4聰明神駒

第六場 3快樂八十 1同德 6步如飛

第七場 4永同勝 11人之光 7西城少俠

第八場 11喜洋洋 2威揚 3豪勇俠

嬰坭銀成潮國

在阿得雷德這廿呎（六米）高的巨浪衝擊沿岸平原多個城鎮。約有百人已因洪水失去家園，但目前尚未接到傷亡報告。阿得雷德氣象局透露更多的風暴雲層正在集結中，威脅這個兩週前遭森林大火蹂躪的地區。

場內孖Q心水 永發最佳拍檔

血統與機會

週末賽馬在沙田馬場舉行，分別由第一、二、四、五班及新馬担任，雖然改跑沙地，份出馬仍多，場內孖Q仍編第七場搭第八場，現將我的心水提供如下：

場內孖Q首關第七場，由第五班跑一六五〇米，但馬十三匹。馬胆取「永發」，此駒在第五班有多少優勢，上仗千四米走入第三，敗於「胭脂虎」及「冬泳精神」乃後上不及，今仗跑千六米沙地合脚法，同程有一分四十七秒八贏馬紀錄，今仗負磅雖重，配搽加利，有力爭勝。

「銀泉」實質不俗，上仗同程包尾而回，賽後送去檢驗，獸醫表示一切正常，今仗再跑同程，必有鬥志，配繆沙可視擬馬匹實力，有力一鬥。

「西城少俠」上仗千四米後上不及敗於「喜訊」，此駒質素超班，狀態回勇，今仗配魏德禮，有力一爭。

尾關第八場，由第二班跑一〇五〇米，出馬十二匹。馬胆取「最佳拍檔」，此駒前速銀利，來港六戰一冠三亞，演出甚穩定，兩戰沙地短途均入亞軍，近況仍勇，配搽加利人馬有鬥志，今仗路合，有力爭勝。

「威霸龍」乃今季自購馬，在港兩戰一贏一位，進步甚速，前速快銳，今仗雖負寬磅，仍可一爭。

「威揚」前速飛快，今季四戰兩冠一亞，大熟當起，近況仍勇，配柏葛，路程適合，有力一拚。

場內孖Q

第七場 2永發 1銀泉 7西城少俠

第八場 4最佳拍檔 1威霸龍 2威揚

第四場：2月宮

馬士論馬

明日沙田編賽八場沙地賽事，由馬士論馬。

馬士貼士

第一場 3天上飛 1神采飛揚 10長

第二場 2高 6老頑固 8英皇之友

第三場 12銀城 7胭脂虎 2青蜂俠

第四場 4軍心 2月宮 10孖寶

第五場 5包撈好 2友威 8力威 4聰明神駒

第六場 3快樂八十 1同德 6步如飛

第七場 4永同勝 11人之光 7西城少俠

第八場 11喜洋洋 2威揚 3豪勇俠

本報名家場外孖Q

馬士
⑦胭脂虎 ⑫銀城
⑨快發 ②青蜂俠 ②月宮 ⑩孖寶 ⑧利是吉 ④軍心

張基
⑦胭脂虎 ⑩金驥 ⑫銀城
⑥更好趣 ⑧利是吉 ⑦小成功 ⑩孖寶 ④軍心

班超
②青蜂俠 ⑦胭脂虎 ⑧快旺財 ②月宮 ⑩孖寶 ①偉龍

探子
⑦胭脂虎 ④金太陽 ⑧快旺財 ②月宮 ⑪大靈芝 ①偉龍

趙龍子
⑦胭脂虎 ②青蜂俠 ⑧快旺財 ②月宮 ⑨威才 ⑤得晒 ④軍心

馬士貼士

第一場 3天上飛 1神采飛揚 10長

第二場 2高 6老頑固 8英皇之友

第三場 12銀城 7胭脂虎 2青蜂俠

第四場 4軍心 2月宮 10孖寶

第五場 5包撈好 2友威 8力威 4聰明神駒

第六場 3快樂八十 1同德 6步如飛

第七場 4永同勝 11人之光 7西城少俠

第八場 11喜洋洋 2威揚 3豪勇俠

馬士論馬

明日沙田編賽八場沙地賽事，由馬士論馬。

三寶彩

第六場 ①同德 ③快樂八十
第七場 ⑪人之光 ④永同勝
第八場 ②威揚 ⑪喜洋洋

四重彩佳選

②友威 ⑤包撈好 ⑫青春火花 ④聰明神駒 ⑧力威

13—16　17—19　20—23　24—26　27—1　2—

第一場　新馬　一六五〇米

栄飛揚（羅理前）	（出賽）				六1.18.7助A 27.8 25.6 25.3	六1.26傑AR 32.2 29.6 24.2
運勝利（徐　辛）	半1.02.6鑑 31.5 31.1	半1.02.2鑑 31.5 30.5	半55.3助A 28 27.3		六1.32潤 31.5 30.8 29.7	半1.01.7鑑R 31.3 30.4
上飛（文兒恒）	六1.26.7仲A① 30.7 28.5 27.5	段24.1仲AR 24.1	（出賽）	半57.7富 30.3 27.4		半54.2仲AR 27.1 27.1
豫（盧雲龍）		六1.31.8藍A 34.4 29.4 28.1	半53.2藍A 25.9 27.3	藍（六駒試闖包尾）	六1.27.2直A 31.9 28.1 27.2	半57.5松AR 30.8 27.7
考聲（馮鼎駿等）	六1.28.8興 31.5 28.8 28.5	半1.02.8興R 32.5 30.3	（出賽）	半57.2李 30.1 27.1		六1.34.7李A 35.7 31.8 28.2
威（潘衍壽）			六1.26.4東A 29 28.7 28.7	六1.23.6東A 28.6 28.4 26.6	六1.23.2東A 30.3 27 25.9	六1.27.4洪A 30.8 29.7 26.9
歌神童（劉鐵漢）	半52.2助AR 25.3 26.9	（出賽）	段27.6助A 27.6			半49.7助AR 24 25.7
捷（李福和）	半57.5鑑 29.3 28.2	半1.00.1助R 31.3 28.8	（出賽）	段26.2助① 26.2	半52.8助A 27.7 25.1	六1.32.6鑑R 33.4 31.3 27.9
欣（關志殷）	半58藍AR 29.1 28.9	（出賽）	半58燦A① 29.3 28.7	半1.01.6藍A 32.1 29.5	半56.6藍A 28.8 27.8	半56藍AR 28.8 26.2
好（胡明海）		半56.6榮A 29.8 26.8	半56.5榮A 29.7 26.8	半55.5榮A 28.1 27.4	半54東A 28.4 25.6	半53.6東AR 28.2 25.4
土必爭（鄧漢成）	段28.3雷 28.3	半57.6助① 29.9 27.7	半58.4徐A 31.2 27.2	六1.27鴻A 29.5 29.1 28.4		
洲友（澳洲會所）	半57.6助① 29.9 27.7		半55.3助 27.7 27.6		半57添A 30.1 26.9	半52浩AR 25.5 26.5
到笑（錢　江）	六1.25.6潘A 31 28.6 26	半55.2潘A 28.3 26.9	半55潘A 27.9 27.1	半53.8潘A 28 25.8	半59.1潘 30.6 28.5	半55.4潘R 29.3 26.1

第二場　第四班　一六五〇米

美人（田元灝）			半54.4亞 27.7 26.7		加（八駒試闖跑第二）	
爽（李福和）				六1.18.3助A 25.4 27.6 25.3	六1.23.6偉 31.8 25.1 26.7	半51畢R 25.9 25.1
晶（周文軒）		六1.25.7培 29.1 27.9 28.7	六1.30仲 30.3 30.3 29.4		鑑（九駒試闖跑第七）	半1.04.3仲R 33.7 30.6
名士（劉耀柱）	段26.1助 26.1	半59.7助 30.2 29.5	半54.1戴 28.9 25.2	段25.9戴R① 25.9	（出賽）	六1.25.2鑑R 30.9 28.4 25.9
士山（何炳章）					段25.4潘 25.4	
鎮固（李福業）			半58.2燦A 30.3 27.9		（出賽）	
精華（林建岳）	六1.25.1東A 31 28 24.1	半57.8東 29.6 28.2	六1.28.2東A 30.4 29.7 28.1	半55.1東AR 28.7 26.4	（出賽）	段24.9東R 24.9
之友（皇舊生會）		六1.27.2同 30.6 28.9 27.7	半55.3同A 28 27.3	半53.5同 27.5 26	（出賽）	半52.6同AR 28 24.6
奔（Wenas）				段28.1雨 28.1	（出賽）	六1.30.2雨R 31.5 30.9 27.8

第三場　第五班　一六五〇米

柏星（D. Karr）	六1.20.6李A 28.7 26 27.9		（出賽）		六1.24.7助A 30.6 26.7 27.4	
俠（陳柏津）	六1.24.9就 29.5 28.2 27.2		（出賽）	段27.7就 27.7	六1.24.9就 30.2 28.5 26.2	半58柏R 31.8 26.2
好（張冠城）		半58.4助 30.4 28	半54.3榮 26.8 27.5	半1.00.3榮 31.4 28.9	六1.28.7榮 32.3 29.3 27.1	半56榮AR 29.8 26.2
太陽（韓德森）	六1.23仲A 29.3 26.6 27.1	段23仲AR 23	（出賽）		六1.33.5仲 32.7 31.5 29.3	半1.00.4仲R 31.5 28.9
遊道（許建國）		六1.27.7潤 30.2 29.4 28.1	六1.28.1潤A 31.9 28.8 27.4	半59.5君 29.8 29.7	六1.26.3助A 31.6 28 26.8	半54.8潤AR 28.4 26.4
鑽（馮秉芬）	段23.6助 23.6	六1.18.4助 26.5 26.3 25.6	六1.32.2浦 32.5 30 29.7	六1.28.3浦 30.7 30.3 27.3	六1.24.7浦 31.5 27.5 25.7	
虎（鮑偉登）	六1.23.5君A 30.1 26.9 26.5	半55.6松R 27.8 27.8	（出賽）		六1.24.8君 31.3 27.2 26.3	半56朴AR 28.4 27.6
財（郭琳珊）		六1.30.8頓 32.6 29.7 28.5			半55.1頓 28.1 27	半53.2頓R 27 26.2
發（沈　澄）	六1.27加A 33.6 26.9 26.5		半54.5亞 27.4 27.1	六1.22.3亞A 29.1 26.7 26.5	半52.6亞A 26.6 26	
騰（施祐彬等）			半58.4就 30.5 27.9		六1.25.3就 29 29.7 26.6	六1.25.1就R 29.9 29.9 25.3
鹿（雷子準）	六1.36.5鴻 33.5 31.3 31.7	半1.01.4副 31.5 29.9	半1.00.6副 31.8 28.8	半58.5副 29.5 29		半55.2副R 27 28.2
城（楊永濟）	六1.29.3蔡 29.9 29.7 29.7	六1.34.5蔡 33.2 31.7 29.6	半1.04蔡R 33.2 30.8	（出賽）	半1.00.2蔡 30.3 29.9	

第四場　第四班　一六五〇米

寶（崔偉超）	六1.30.8蔡 31 30.4 29.4	半51.3東 26 25.3	六1.27.2東 32.2 28.4 26.6		（出賽）	
宮（九群華）		半58.1天 30 28.1	六1.33.6天 33.5 30.6 29.25	半1.00洲 30.4 29.6	半56.1李 29.3 26.8	六1.29洲R 31.7 30.6 26.7
佳（蔡仁志）	半56.6助 28.3 28.3	半54.1助A 28.8 25.3		六1.29.8助A 29 25.1 25.7	六1.21.3助A 30.3 25.6 25.4	半55助R 28.3 26.7
心（Mirchandani）		（出賽）	六1.26.9李A 32.2 28.4 26.3			六1.28.8李R 33.5 29.2 26.1
晴（韋東海等）			六1.22君A 28.9 25.9 27.2	六1.23.5松 30.2 26.8 26.5	六1.25.6松A 31.7 27.9 26	半55.8松AR 28.4 27.4
節（丁　澤）	六1.28助A 30.9 29.1 28	半57.2助A 28.3 28.9	半59.3直A 30.3 29	半57.2直A 29.5 27.7	六1.26.5直A 31.5 27.6 27.4	半56.8魏AR 29.5 27.3
功（梁顧暢）			六1.26.3助 30.5 29.1 27.7	半57.9助 30.7 27.2	六1.24.2助 28.4 27.8 28	
吉（T. Barma）		六1.24.2助A 31.1 28 25.1	六1.24.5浦A 32.1 27.2 25.2	六1.26.7助 31.3 29.1 26.3	六1.28.7浦 31.3 29.7 27.7	
才（賢書）	半58.7助 31.5 27.2		半1.01.3李 32.6 28.7	段29.7李R 29.7	（出賽）	
寶（印度會）	半55助 29.1 25.9		六1.24.8助 31 28.2 25.6	六1.29助 30.7 29.9 28.4	半55.3助 29.3 26	
生（任學山）						
勝（許世勳）	半54.6加 28.3 26.3		半52.7敬A 27 25.7	半51.6加A 26 25.6	半52.5亞 26.4 26.1	

第五場　第二班　一〇五〇米

1 風調雨順（田元灝）	半51.3加A 25.1 26.2		半51.8加A 25.9 25.9	半58.6加 30 28.6	半50.7亞A 25.9 24.8	半52.6加R 27.3 25.3
2 友　威（雷寶生（故））	六1.31.9洪 30.6 32.4 28.9	六1.31.3燦① 32.8 30 28.5	半51.1東 26.6 24.5	六1.30.5東 31.2 30.5 28.8	半54東 28.1 25.9	半53.5東R 28.7 24.8
3 珠光寶氣（鄭裕彤）		六1.28.6仲 29.8 30.6 28.2	六1.28.7仲 30.1 30.5 28.6	半51.4鑑A 27 24.4	六1.28.4仲 30.3 29.9 28.2	六1.31.1仲R 33 30.6 26.5
4 聰明神駒（孫　傑）	半1.02潘 33 29	半1.00.7潘 31 29.2		段26.1潘 26.1	段26.8潘 26.8	半51.3潘AR 27.6 23.7
5 包勝好（嚴　明）	段23.3沈 23.3	段22.5沈 22.5	段24.8助 24.8	半57.5就 31.1 26.4	半49就 23.5 25.5	
6 巧　勝（黃巧生）				六1.30.7洪 29.7 31.4 29.6	畢（八駒試闖跑第一）	
7 鋼　條（黎大慶）	半1.02.9浩 32.6 30.3	半1.05.4浩 33 32.4	（出賽）			
8 力　威（江德仁）	六1.22維 30.3 25.9 25.8	六1.16.4維 26.7 24.6 25.1		（出賽）		
9 情　城（詹和笙）		半1.01.6頓 33.1 28.5			半1.00.4頓 30.2 30.2	半1.00.2頓R 31.4 28.8
10 紅山茶（顏同珍）	半53直 25 28		半55.4雷 27.4 28			半52.7魏R 26.8 25.9
11 大　運（李子建）	（出賽）		半57.5就 32.5 25	半59.9助 31 28.9	半49就 25.5 23.5	半50.2柏R 25.5 24.7
12 青春火花（D. K. Newbigging）	六1.26.3雷A 32.2 28.1 26	六1.26.9雷 30 29.1 27.8	六1.29.4雷 30.4 29.2 29.8	半58.3雷 30 28.3	半54.4助 28.2 26.1	半51.4雷R 26.5 24.9

第六場　第一班　一八〇〇米

1 同　德（崔德剛等）	段22.8東 22.8	六1.22.8東 29 27.9 25.7	六1.25.7東 29.3 30.4 26	六1.25.8東 31.1 29.5 25.2	六1.21.4東 29.6 27 24.8	半53.9東R 28.6 25.3
2 好　彩	段26.3恩A 26.3	六1.24.1恩 30 28.4 25.7	恩（六駒試闖跑第一）	六1.21.6恩A 29.1 27.1 25.4	六1.27.6恩A 32.9 29.1 25.6	半1.00.2恩R 32.3 27.9
3 快樂八十（梁德基）	六1.27.1戴 30.2 29.4 27.5	六1.28.2鑑A 32.2 29.6 26.4	半53.5戴 28.5 25	六1.17.6戴A 27.8 25.5 24.3	半49鑑A 24.3 24.7	半51.4戴AR 28.2 23.2
4 東　寶（遠東交易會）	段25.4培R 25.4	（出賽）	半51.6鑑 25.6 26	六1.16.3鑑 24.3 24.6 26.4	六1.17.5鑑 24.7 26.1 26.7	半48.7鑑R 24.7 24
5 奉　美（謝啓鑄（故））		半53.6助 27.4 26.2	六1.28.6畢 31.4 29.1 28.1	六1.24.3畢 29.3 27.6 27.3	六1.19.9畢A 28.1 25.6 26.2	半55.8魏AR 29.8 26
6 步如飛（梁　池）	半56.7潤R 29.5 27.2	（出賽）			六1.23.6同 29.8 28.1 25.7	半58.1同R 30.2 27.9
7 電子天下（甘　新）				六1.26.1鴻 28.3 29.5 27.3	六1.25.5鴻 29.7 27.8 28	
8 興　龍（郭湘波夫人）		六1.34.4鑑 34.3 30.9 29.2	六1.25.1助 30.8 27 26.3	六1.28.5助 29.5 29.8 29.2	六1.26.2君 30.7 29 26.5	半52.4鑑R 27.1 25.3

第七場　第五班　一六五〇米

1 銀　泉（楊永濟）		半58.4助A 28.4 30	六1.28.2洪A 30.4 29.7 28.1	半55.1洪A 29.7 26.4	半1.02.6東A 31.6 31	六1.23.8東AR 32.7 27.5 23.5
2 永　發（郭琳弼）	六1.20助A 28.8 26.2 25	六1.20.3加A 26.3 27.2 26.8		（出賽）	半52.6加A 26.6 26	六1.25.9加R 30 29.6 26.3
3 心想事成（黃振明）	六1.22.6君 29 27.3 26.3					半58.5松R 29.6 28.9
4 永同勝（永同發會）	半56.2潤 28 28.2	半55.6潤 27.8 27.8	六1.24.4潤 29.8 27 27.6	半1.00潤 31 29	六1.24.2潤 28.8 26.7 28.7	半54.8潤R 26.6 28.2
5 運　鷹（張仲熙）	六1.26.7鑑A 30.7 28.5 27.5	段23鑑AR 23	（出賽）	半55.1鑑 28.8 26.3	六1.21.9鑑 27.4 27.4 27.1	六1.24.3鑑R 29 29.4 25.9
6 競　駝（周永基夫人）		六1.23.6仲A 29.6 27.7 26.3	半1.01.4仲 31.6 29.8	六1.26.6富 31.1 28.7 26.8	六1.25.6鑑A 31.3 27.8 24.5	半54.7戴R 27.3 27.4
7 西域少俠（S. L. Freedman）	半59.6浦 30.4 29.2	半1.03.7浦R 32.3 31.4	（出賽）			
8 喜多利（郭日新等）	六1.29.5浦A 33 29.1 27.4	半55.8浦A 28.8 27	浦（六駒試闖跑第四）	六1.27.6助A 31.4 28.2 28	六1.28.2浦A 33 29.6 25.4	六1.29.5助R 30.7 29.4 28.4
9 勝利多（Dr. J. Todd）		六1.23.9偉R 30.2 26.7 27	（出賽）			
10 頑皮仔（錢大昕）			半59曹R 29.8 29.2	（出賽）		半54.7曹AR 29 25.7
11 人之光（Lady Clague）			半56.6榮 28.7 27.9		六1.24.1榮 29.8 28.2 26.1	半54.3朴AR 27.6 26.7
12 威　飛（曹光彪）				半59.2興 30.9 28.3	六1.24.2就 29.6 28 26.3	
13 百靈鳥（李乃徽）	半58.3頓A 30.2 28.1		（出賽）		半57頓A 30.1 26.9	半1.01.7頓R 30.5 31.2

第八場　第二班　一〇五〇米

1 威霸龍（曹光彪）		半50.9就 26.9 24	六1.20.8就 29.2 25.2 26.4		半53.2就 28.7 24.5	半54就R 29.9 24.1
2 威　揚（曾憲楠）				六1.28徐 31.3 28.9 27.8	半56.4助 30.1 26.3	半55.6柏R 28.5 27.1
3 龍勇俠（林作輝）	半56.6東 28.7 27.9	半51.8東R 25.6 26.2	（出賽）		半56東 29.4 26.6	半57.3東R 29.3 28
4 最佳柏檔（何鴻樂）	半51.3亞A 25.1 26.2	半52.3加 26.6 25.9	（出賽）		半49.7亞A 26.2 23.5	半51加R 26 25
5 有有怕（宗頌平）	六1.27.3東 30.2 29.5 27.6	六1.29.6東 30.4 29.8 29.4		六1.26.7洪 30.1 28.1 28.5	半54東A 29.2 24.8	
6 人馬星皇（王偉堂）					半51.1助 26.4 24.7	段26.1李R 26.1
7 聚　寶（邱延鴻）		六1.30.5傑 32.3 29.2 29			六1.31.8傑 31.5 31.2 27.1	六1.31.5傑R 33.6 30.1 27.8
8 織金剛（Texcon Syndicate）		半59.1天R 30 29.1	（出賽）		半56.2助 29.7 26.5	半56.6頓R 31.3 25.3
9 鈎　威（蔡念蘇）	六1.22.4助A 32 24.7 25.7	六1.32雨 33.2 31 27.8	（出賽）			段28.1雨R 28.1
10 財源廣進（張奧偉）			半54.4同R 27 27.4	（出賽）	六1.23.3同 27.8 27.4 28.1	半52.6助AR 28 24.6
11 喜洋洋（胡曉照）	半58.4曹 30.3 28.1				半51.4曹 26.2 25.2	半57.8曹R 31 26.8
12 恒　威（陳華興）	六1.28.1浦 31 30.1 27	六1.29.2浦 32.2 28.5 28.5	六1.29.7浦 31.5 29.5 28.7	六1.29.7浦 31.3 30 28.4	六1.26.9浦 31.8 28.4 26.7	半58.8浦R 32.3 26.5

週日八場配搭排位及最近賽績

第一場　八二年新馬　一六五〇米　最近三大出賽紀錄

馬號	馬名	排位	騎師	負磅	馬齡	馬路程	騎師	名次
①	安東尼奧	10	告東尼	一三三	3	夏	東	3
②	威鷹	3	曹	一二六	3	卡	東	2
③	喝采	2	潘	一二六	3	羅	東	3
④	千鈞一髮	11	雷	文一二六	3	靳		
⑤	添福	5	鄭仲謀	一二六	3	鄭	培	5
⑥	金鳳凰	1	譚文就	一二六	3	譚	朴	9
⑦	英皇之威	7	賈潤生	一二六	3	陳	劉	3
⑧	上簽	8	藍志祥	一二六	3	吳	曹	2
⑨	穿梭機	4	洪國興	一二六	3	歐	興	5
⑩	怡德	9	劉仁傑	一二六	3	登	洪	11
⑪	寶城	6	朴仕能	一二六	3	王	仁	8

第二場　八二年新馬（第一日場外孖賽首關）　一六五〇米

①	勇敢	1	摩加利	一三三	3	摩	加	1
②	易渡	4	陳柏鴻	一二六	3	吳	潘	5
③	驪雄	8	呂健威	一二六	3	朱	威	10
④	易合	2	劉同安	一二六	3	陳	劉	2
⑤	百勝之友	9	施泰浦	一二六	3	張	施	5
⑥	金鹿	1	周松强	一二六	3	王	周	10
⑦	妙韻	12	李　森	一二六	3	屈	李	4
⑧	威趣	5	潘　納	一二六	3	羅	納	6
⑨	新橋	6	告東尼	一二六	3	賓	東	3
⑩	海威	7	洪偉平	一二六	3	朱	洪	9
⑪	德旋	10	蔡裕寬	一二六	3	登	東	8
⑫	快馬跑車	11	譚文就	一二六	3	簡	納	4

第三場　（第三班　場外孖Q首關）　一一五〇米

①	開口笑	6	告東尼	一三五	4	吳	周	3
②	武當大俠	7	李　森	一三〇	4	屈	李	1
③	新蘋果	4	金　頓	二九	7	賓	金	9
④	好情趣	8	施泰浦	二八	5	張	施	8
⑤	馬蹄金	2	徐貴良	二七	8	李	徐	3
⑥	海皇星	3	摩加利	二四	6	摩	加	1
⑦	勝騮	1	畢　奇	二二	7	郭	畢	10
⑧	友誼萬好（棄權馬）	5	戴　泰	二一	6	鄭	戴	6
	神寶			一三七		摩		7
	加威勇士			一三四		摩		8
	真金世界仔			一三三		夏		5
				一三一		方		5

第四場　（第三班　二〇〇〇米（麗斯盃、騎師邀請賽）（第一日場外孖資次關）（場外孖Q尾關））

①	特好運	10	赫　德	一三五	7	歐	就	3
②	活寶貝	9	李　森	一三五	6	郭	畢	1
③	華禮	12	譚文就	一三四	5	吳	畢	3
④	豐水	2	告東尼	一三二	6	登	東	2
⑤	金運來	6	畢　奇	一三〇	3	屈	李	8
⑥	好機會	8	鄭仲謀	一二七	4	陳	劉	8
⑦	添丁發財	11	柏　葛	一二六	7	羅	納	4
⑧	一路起	7	朴仕能	一二五	7	卡	莫	5
⑨	紫翔	1	魏德禮	一二五	4	靳	雷	7
⑩	幸運草	3	劉同安	一二五	4	歐	恩	6
⑪	沙皇	5	潘　沙	一二四	6	摩	加	8
⑫	快樂龍王	4	摩加利	一二四	4	鄭	富	1

第一場　（第二日場外孖資首關）　一六五〇米

①	永樂	8	金　頓	一三九	6	賓	金	11
②	得冠郎	1	摩加利	一三八	5	摩	加	1
③	大文豪	2	鄭仲謀	一三三	5	鄭	加	1
④	金伯樂	4	告東尼	一三三	4	簡	石	2
⑤	百勝福星	10	施泰浦	一二三	4	張	施	4
⑥	名成利就	6	戴　萊	一二三	5	鄭	施	3
⑦	橋皇	7	劉同安	一二一	6	陳	劉	3
⑧	屯門	5	羅　沙	一二一	5	王	羅	3
⑨	幸運日	3	魏德禮	一一九	6	登	就	2
⑩	偉駒	9	雷　文	一一七	6	吳	雷	5
⑪	金手指	11	麥子直	一〇九	5	吳	藍	4

第五場　（董事盃）

①	永樂	8	金　頓	一三九	6	賓	金	11
②	得冠郎	1	摩加利	一三八	5	摩	加	1
③	大文豪	2	鄭仲謀	一三三	5	鄭	加	1
④	金伯樂	4	告東尼	一三三	4	簡	石	2
⑤	百勝福星	10	施泰浦	一二三	4	張	施	4
⑥	名成利就	6	戴　萊	一二三	5	鄭	施	3
⑦	橋皇	7	劉同安	一二一	6	陳	劉	3
⑧	屯門	5	羅　沙	一二一	5	王	羅	3
⑨	幸運日	3	魏德禮	一一九	6	登	就	2
⑩	偉駒	9	雷　文	一一七	6	吳	雷	5
⑪	金手指	11	麥子直	一〇九	5	吳	藍	4

第六場　（第三口場外孖資首關）　一〇五〇米　（四重彩）

①	龍城飛將	10	呂健威	一四〇	9	陳	敬	1
②	永勝龍	11	李　森	一三五	6	屈	李	5
③	野火	4	畢　奇	一三五	10	郭	畢	3
④	花旗銀	1	赫　德	一三一	4	簡	畢	3
⑤	轉好運	2	浩　德	一三〇	7	夏	浩	1
⑥	萊茵河	6	李新榮	一三一	8	譚	朴	1
⑦	泰始皇	7	摩加利	一二七	4	摩	加	7
⑧	東山領袖	12	魏德禮	一二七	11	吳	戴	2
⑨	永璇	9	朴仕能	一二六	4	譚	朴	5
⑩	得寶	7	告東尼	一二五	6	登	東	3
⑪	珍有寶	8	羅　沙	一二三	8	譚	東	13
⑫	佳好	5	何鑑森	一二三	4	鄭	培	6
⑬	頂吓吓	3	潘　納	一二〇	5	羅	納	3
⑭	自由城	14	施泰浦	一一八	4	方	石	9

第七場　（第三班　一一五〇米　（第二口場外孖資次關））　（場外三資首關）

①	加州小子	1	赫　德	一三六	4	登	東	2
②	鍾意寶	2	告東尼	一三三	3	石	納	4
③	利安	4	魏德禮	一三〇	7	吳	東	5
④	好威風	3	畢　奇	二九	4	朱	蔡	1
⑤	勇勝	5	摩加利	二二	5	摩	加	2
⑥	蜜林	6	金　頓	二〇	7	賓	金	5
⑦	過山	1	潘　納	二一	10	簡	納	4
⑧	更夠運（棄權馬）	7	鄭仲謀	一二四	8	鄭	就	8
	龍田			一三九		吳	曹	1
	滿利駒二世			一三八		郭	雷	1

第八場　（第四班　一一六五〇米　（第三口場外孖資次關））　（場外三資尾關）（場內孖Q首關）

①	羅蘭夫人	6	何鑑森	一三四	4	鄭	培	4
②	蓋世寶	2	雷　文	一二九	7	李	雷	1
③	凱旋門	4	劉伯恩	一二八	8	施	恩	7
④	奇利福星	5	施泰浦	一二五	4	張	施	3
⑤	美麗謊	3	劉同安	一二四	6	方	劉	5
⑥	鄉村英雄	8	洪國興	一一六	1	王	洪	4
⑦	更夠運	7	鄭仲謀	一一四	8	鄭	就	8

第九場　（第五班　一〇五〇米　（場外三資尾關）（場內孖Q尾關））

①	利寶來	8	柏　葛	一三三	6	歐	興	3
②	保勝	9	雷　文	一二一	6	賓	莫	1
③	驃騮	3	徐雨石	一二四	9	簡	梁	12
④	順順利利	7	施泰浦	一二八	6	夏	石	8
⑤	奇峯突出	1	曹　達	一二八	4	吳	曹	4
⑥	爽馳	6	告東尼	一二六	6	譚	曹	10
⑦	雄才偉略	2	戴　萊	一二四	5	屈	戴	6
⑧	金禧	4	李　森	一二一	4	摩	加	12
⑨	福音	12	繼賢全	一一四	6	鄭	培	13
⑩	紅寶劍	11	何敬森	一一六	4	方	秀	14
⑪	精神快樂	5	洪國興	一一五	6	張	興	5
⑫	幸運機	10	赫　德	一一〇	5	登	東	9

最近三次賽績說明（沙地路程加〇）

草地
- 9代表975米
- 10——1000米
- 12——1200米
- 13——1235米
- 14——1400米
- 16——1600米
- 16——1650米
- 18——1800米
- 20——2000米
- 及2050米
- 22——2230米
- 24——2450米

沙地
- 10代表1030米
- 及1050米
- 10——1150米
- 10——1400米
- 10——1575米
- 10——1650米
- 10——1800米
- 10——2000米

三匯掠州三萬美元
返油站開夾萬
涼欽五萬多元